明治三十九年九月廿四日第三種郵便物認可　中華郵政局掛號認爲新聞紙類
民國二十年五月十七日　THE SHENG CHING SHIH PAO　(日刊)星期日　第七千六百六十七號　(二)

盛京時報

陰曆三月三十日
昭和六年五月十七日
中日紀祝休刊
發行人 佐原篤介
編輯人 菊池貞二
印刷人 東光明
發行所 盛京時報社 奉天萬田町九番地 電話
盛京時報支社 大阪市北區
盛京時報支社

時論

新聞紙上兩種壞現象

在目下政治狀態中。誠然已入建設時期。有澈底的和平與安定。我們民衆。沒什麼說的。却是我們新聞界的現狀。眞使民衆們有種種的不滿意。尤其是兩種壞現象。一是甘言化。一是偶像化。

什麼是甘言化?依我們的意見。要想叫國家人民等等有進步。至少須縱橫切斷政局的內層。社會心理的裡部。看他們毛病所在。眞正心理什麼樣?眞需要的。是什麼?政府的短處。人民的短處。究竟都在那裡?再把這幾年歷史翻一翻。比較一下。失敗的。是如何失敗起?勝利的。是如何勝利起?使人民們有覺悟。使政府知道人民要的是什麼?至少也使政府知道。人民是不可欺騙的。使人民知道。凡事不能全靠政府。全責備政府的。才是正當道理。至於方針呢。如果全講私人情面。講感情。乃至講法治。德治。以及講獨裁。講綱紀。都屬無妨。只要凡事只歸一種路數。不能忽而絕對說法律。忽而雜以感情。忽而將錯就錯。暫時遷就事實。雖然明明是手段。但是新聞紙遇有這種事。都應該直截判別。才能引起民衆的眞信仰。却是如今新聞紙上所載新聞和議論等等。一概不是那回事。所說的。所載的。全是甜似密的話。四平八穩。日日勝利。節節和平。沒有能直接告訴以眞事實的。使人們整天裏沉醉在甘言裏。不從正義和民衆需要上去努力。這是最壞的。『甘言』二字。出於左傳。所謂『幣重而言甘。殆誘我也。』我們現在所說的。不是『誘』的問題。而說的是。在這種時代。應該有危險的標識。緊的的情緒。明白的指導。纔能夠渡過這難關。不應該把民衆表面上浸在好話裏。實際上。却使之感受危迫與痛苦。

什麼是偶像化?不論那一種事情。要想叫他能實行。能使人們感覺到需要。必須使他處處切合於社會環境。處處都是活動有生氣的平民化。如果把整個的好計畫。好會議。好人物。穿起固定的靴帽。安起應時的彈簧。使普通民衆。一望而知爲官府式的布告。深一點或有些深恩厚澤的嘖嘖讚歎。淺一點。僅是喚起做官的虛榮心。崇拜英雄的同情。那就壞了!就是偶像化了?到偶像化一成。官場與民間。就把一道壕溝。而半官式的報告。也就不容易得到民衆信任了。由這種現象底下。必至說照例話。登照例新聞。照例恭維幾句。眞是蹧蹋外國紙與外國油墨。與中國民衆。有益麼?有相干麼?

走到民間去看。農村現狀。與大都市的堂皇典重現象。差得太遠了。從任何方面。細細研究。在私人屋子抱悲觀論調的。走到公共場所。便是一派樂觀話。這種情形。也太可歎了。只有照例印板的事實。熱鬧擁擠的現象。而沒有民衆利益的純收入。更永遠沒有是非的可能性。新聞界前途。是沒希望。

有人說。新聞紙只是一張白紙。一張膠片。沒有絲毫成見的。誠然不錯。但是中國現狀。僅是甘言化偶像化所能解決的麼?革命性都消失了麼?如果不承認這兩句話。則至少須另以一種好印象。給予這張紙片上面。

廢約宣言文

南京訊云、廢除不平等條約宣言、經陳布雷起草完竣、由各起草委員審查研究後、元(十三日)晨提出大會、經通過發表、原文如下、

中國受不平等條約之束縛、於今八十餘年、此等不平等條約、雖締結之時日不同、而其損害我獨立國家之主權、妨害我民族之生存與發展則一、締約各國、在當時利用我民意之未張、假手我國昏愚之專制政府、而訂立此等違背公平原則之契約、以爲攫取不正當權利之保障、不惟違反國際之正義與公理、實亦近世文明之污點、自此等條約締結以後、中華民族所受之損失與苦痛、不唯在經濟方面因履行片面義務而日趨於萎敝與貧乏、而於改革政治完成近代國家之努力、亦感多量之障礙與艱難、最近三四十年以來、尤自歐洲大戰以後、民族自決之原則、益見確立、中國國民因民族意識之覺醒、感覺此種非理桎梏之不能忍受也愈深、而繼續不斷以謀擺脫之者亦愈力、中國國民黨總理孫中山先生所領導之國民革命、即爲此種運動之總匯、而廢除不平等條約、重訂雙方互尊主權之新約、列爲中國國民黨重要政綱之一者、實足以代表我四萬萬國民全體一致之要求、是以國民政府成立以來、順應此種民意、對於改正不平等的國際關係、與重訂互相平等之新約、嘗迭次爲明白之宣示、期待於締約各國之澈底的覺悟與改正、誠以中國民族爲酷愛正義與和平之民族、不欲以各國向來把持片面利益的舉動、而斷定各國無自動拋棄之可能、兼如事實所詔示、各國之國民、雖不乏明白表示贊助之高論、而各國政府、則猶堅持其條約時效之根據、或提出不合理之口實、推諉延宕、以冀延長此種不平等條約之生命、即如最近法權交涉之經過、已足爲顯著之一例、此實大反乎吾人所預期、不能不認爲重大之缺憾、中國國家之在今日、既非革命以前可比、國家之統一、既已確實完成、代表整個民族之國民政府、急待努力於各種重要之建設、以謀國家與人民之利益、則對于破壞吾領土主權完整與扼抑我政治經濟發展之各種不平等條約、附麗于不平等條約之各種事實、若任其延長存在、不獨有損國家之獨立與安全、即於各種政治之整理與建設之進行、亦將動受有限制與障礙、此豈吾服膺三民主義之全國國民所能忍受、國民會議受全國國民之託、對此危害國家生存之重大事實、實屬不能漠視、爲欲解除國家之束縛、對於廢除不平等條約已不能再事遷延、亦不須更有所期待、而當以斷然態度爲廢棄之宣告、蓋衡以國際公法上之慣例、凡條約當情勢有顯著之變遷時、締約國一方面、很根據情勢、變遷原則、宣告廢除、而代以合乎公平原則與實際情勢之適宜條約、以免阻害締約國之利益、而危及國際之信義與和平、中國與列強間訂立不平等條約、均在數十年以前、以今日與締約當時之情勢相比較、斷不能不承認爲已有重大而顯著之變遷、何能再認此種不適宜的舊約之存在、以危害國家之生存、此其一也、我國爲國際聯合會會員之一、國際聯合會規約第十九條、規定國際聯合會大會對於已經不適用及危害國際和平之情狀、得以隨時勸告會員考慮修改、此項條文、雖當時曾經我國代表伍朝樞氏提出於國際聯合會大會、而促其注意、迄未獲得相當之尊重、然在世界上、不能不認爲國際適用之通則、中國與列國間尚未廢棄之舊約、權利義務、既屬偏頗、且損及主權、侵及領土、其不適用、毫無疑義、爲力爭民族之平等、以確保世界之和平、自不能認其繼續延長、此其二也、且列國所以把持不平等條約、當以若干不相關涉之理由爲口實、動輒以我國內政上之事實爲條件、而不知我國政治事項之改善、基於我國本身之需要、自不容外國之干涉、更不待任何外方之督促、而以我國實際成就而言、則如近年各種重要法典之完成與行政之整理、除因不平等條約存在遭受若干阻礙而外均足證明我國有力求改善之決心與能力、例如往昔外邦對於關稅自主、動輒以實現裁釐爲先決條件、甚且謂關稅自主以後、中國將無意於裁釐、而事實證明、則在關稅自主完全實現之後、我國即不惜任何犧牲、而裁撤全國之釐金、以革除多年之秕政、故在外國動以內政理由爲要挾者、適足以證明其爲事實之顚倒、而中國尙須因外國不放棄不平等條約、而阻其銳進之速率、此其三也、基於上述理由、國民會議爰代表全國國民、爲下列之決定、而鄭重宣告于世界、

(一)中國國民對於各國以前所加於中國之不平等條約、概不予承認、

(二)國民政府應遵照總理遺教、於最短期間實現中華民國在國際上之完全平等與自由、

右之決定、不僅爲捍衛中華民族生存之必要、實亦是以消除世界和平之障礙、而洗滌近世文明之污點、深信世界各國對此堅決之表示、必能與以深切之認識、而我全國同胞、自必一致擁護此項之決定、不辭任何之艱難與犧牲、謹此宣言、

皖豫鄂邊匪巢被包圍

漢口訊云、匪首周維炯等、乘隙圍商城、當被吉鴻昌部九十等旅痛擊解圍、現正在四姑墩石頭洞等處、與教導團協助追擊、商潢交通已恢復、官兵均抱有我無匪有匪無我之決心、並照第二期計畫進剿匪巢、聞匪巢在皖豫鄂邊七十二連塘、四面皆山、中有平原數十里、現已被我包圍、殲滅在即、吉並請派飛機往漢協剿、

贛省財政日形拮据

積虧一千二百餘萬

南昌訊云、贛省財政、自被赤匪蹂躪之後、外縣賦稅、不但無款解省、且在匪區各縣之黨費政費警衛費等、均須省庫發給、尤以剿匪期間、臨時支出、不在預算內之款、更不知若干、日積月累、現已虧空一千二百餘萬元、(自十八年算起、欠行政費三百餘萬元、代中央墊款四百餘萬元、短收田賦稅四百餘萬元、共一千二百餘萬元、)軍學各界向財政廳催款、急如星火、黃廳長特於上月初晉京、向財政部要求中央發還墊款、結果宋部長僅允每月撥還五萬元、杯水車薪、何濟於事、返省後特擬興辦營業稅補契稅(因赤匪佔據各縣、將民間田契房契等一概焚燬、現擬興辦補契稅、以便恢復而杜爭執)、清洲稅(贛省鄱陽湖及沿河一帶洲田多未升科故擬清理升科抽稅)、及發行公債四種、以資抵補、營業稅現已舉辦、補契清洲正在籌畫、但土匪不靖、恐難收多大效果、至發行公債、須請示中央、能否激准、尚難逆料(因建設廳龔廳長呈請發行公路公債一千萬元、以爲完成贛粵湘閩等公路之需、現經中央批駁不准)故財廳所擬發行公債、中央是否核准、尚屬問題、又去年四月間、財政廳所發行之有利流通券一百二十萬元、因前此到期多未兌現、券價跌至七折、且商家時有拒用、上月底因宣布兌現、券價陡由七零折漲至九八折、嗣因現金不敷四五十萬、未經兌完、券價復由九八折跌至八零折、且有復跌之勢、茲聞不日續發六十萬元有利流通券、以爲收回前項到期未兌券之用、挖肉補瘡亦云苦矣、

湘鄂贛勦匪之勢形

南昌訊云、近日以來、勦共情勢、益趨順利、玆據第五師宣傳分處電告朱毛彭黃最近行踪計爲第十二軍羅炳輝盤踞寧都城內匪約三千餘人、槍二千餘枝、朱毛現分駐吊峯■東韶■東固、蒲塘一帶、黃公略部分駐永豐、宜黃、寧都三縣邊境、彭德懷部約四千餘人槍千餘枝、由東固分三路向東山張譜田、湖嶺一帶移動、胡竹笙部現盤踞吊山嶺■共竹一帶、廣昌境內現無大股赤匪、頭陂赤衛隊經廣昌警察隊痛擊、現已無匪蹤云云、

又贛邊赤匪、迭由廣豐、鉛山竄入閩北之浦城崇安、均經由閩省防軍錢玉光旅、陸戰隊林秉周旅擊退、最近方志敏股又侵入崇安縣轄之上梅地方、與該處匪勾結一氣、集合二千餘人、設大本營於閩贛兩省邊境、大肆焚搶、錢旅當即派江驟基、張春光兩團、分路進剿匪初踞險頑抗不退、嗣由林秉周率魏鐸團由建陽趕往崇安、加入作戰、三面包圍、方匪始棄下梅、退守上梅、官軍乘勝猛擊、匪乃復棄上梅向贛邊之太安逃竄云、

豫省移民準備就緒

北平訊云、河南省災民移往東北墾荒就食問題、本年經河南省賑務會及旅平河南賑災會繼續籌備、日來各地災民請求運送者、已達三萬餘人、初以經費無着、遷延迄今、本月初始由豫省府將指定之移民專款撥發一部、乃得開始積極進行、豫省災民聚集之各地如鄭州、開封、新鄉、汲縣等處之災民招待處、月前即經籌備成立、其沿途招待事宜、刻經商定、仍仿照去年向例、石莊以南歸省賑務會負責、以北至東省各地及到達後之安插則全由賑災會負責、現石莊豐台以及打虎山等地招待處、均已派定專員、先後前往組織成立、賑災會昨並推于鏡三爲代表、前往東北與地方當局及各善團接洽災民安置地點、及招待一切事宜、于氏略事摒擋即可就道、該會同時並將準備情形電省報告、並詢問災民起運日期、以便商請路局備車接運、第一批災民旬日內當可首途北上云、

注意

本報明日(十八)臨時增刊『摩登』專欄並國民會議宣言一大張特此提前預告

新詩 歡迎投稿

雨夜的愁思

(智雄)

瀝瀝的夜雨、
浙浙的微風、
不住的對着腦海裡——
把苦悶的愛情暗送、
誰能替我脫苦、
誰能給我添興!
誰能憐着苦悶的我!

○

悠悠的離魂、
圍繞着慘淡的孤燈、
思前想後、念着一情一節、
應然是!難以入夢!

○

天呀!風有時可止、
雨有時能晴、
我那——苦悶的愛情——
何時才能丟淨!

○

而表示同情!

○

宇宙既那樣的寬、
人事又這樣的窮、
怎麼其中就沒有——
我那——光明的途徑!
二〇、五、七、于商埠、

楊花

(李澎)

楊花、在高高的樹尖、
楊花、在深深的懷裏、
楊花、在無際的地面、
楊花啊!你有如此的不爭氣

○

人們在嘲笑的輕浮、
人們在恨怨你的辜負、
含淚的人們終還是抬了頭、
要想你有回心轉意的時候、

○

使人興高彩烈的是你、
使人垂頭喪氣的也是你、
在那滔滔不絕長江邊、
作載下幾許的欺人和自欺?

○

宇宙的究將永遠埋葬你、
你吞沒了情、蓋沒了理、
象徵着一切的女人的心呀?
那是一絲一毫也沒冤枉你!

廣告

上海 青島行
▲天津丸 五月十四日
▲奉天丸 五月二十四日
▲大連丸 五月十九日
●天津行
▲長平丸 五月十九日
▲濟通丸 五月二十二日
▲天潮丸 五月二十二日
●龍口行 (旅順不行)
龍平丸 五月二十日

大連汽船株式會社 電話四一八五番
專屬貨客經理店 永和公司 大連市敷島町六番地 電話七八五番
阪神航路專屬荷扱店 大連市須磨町六○番 澤山兄弟商會 電話長四六八一番

雜務廣告

大西門裡路北眞正稻香村代理客票處
招商局圖南快輪 十四日由營口開往上海 每月三班
西企利源碼頭爲搭客便利起見 招待特別週到 謹啓

高價收買 新舊金銀 白金等器
如願割讓者隨時接洽或電商 大連市吉野町二二 鈴木金陽堂 長電八二二六番

東北最著名的眞正保險負責總忌煙藥

百揆忌煙露

大好春光天氣宜人請諸君快忌煙吧健全身體努力前程好享人間的眞正幸福
一、准能頂癮 二、准無痛苦 三、准能忌好
主治 一、阿片癮 二、白面癮 三、嗎啡癮 四、巴比拿路癮
每瓶二元 三元 每打二十元 三十元
遼寧百揆製藥公司 電話四二八四
外縣皆有代理店

本藥房在省城開設二十餘年久蒙紳商軍學各界光顧今爲杜絕淋毒傳染起見現由西洋運到淋病新藥

殺菌止淋丸

靈妙無比善能殺菌解毒清淋去濁
凡急性淋慢性淋無論新久五淋白濁諸症一經服用直達尿道止濁定痛藥到病除誠爲第一治淋之聖藥也患淋諸君請購試之方信言無虛每○三日用量定價現大洋一元用六日者二元外埠函購不加郵費務須掛號詳開住址郵票不收
遼寧大西城門外電車站 英美大藥房謹啓

訃聞
不孝德澄等不自殞滅禍延顯考亞辰府君諱亥年痛於民國二十年五月二日亥時壽終於寓正寢距生於清光緒乙亥年二月二十四日子時享年五旬有七歲謹擇於六月十日戌正十一日開弔十二日發引恐訃不週哀此報聞
棘人 劉德澂 澄 泣血稽顙
喪居大西邊門北北二經路本宅

大綸綢緞莊招請販賣員啓事
本號專銷國產江浙等省名廠所出綢緞開設遼寧省城金銀庫大街設立門市有年茲爲推擴營業起見特擬招請男女販賣員如有右列情形相符者請前來接洽面議報酬從優
一凡爲本號販賣員須有妥實商保額定四人不限男女
一年齡在三十歲以上四十歲以內方爲合格
一要有商業經驗而無嗜好者
一接洽時間于五月二十日起至六月五日截止

介紹名醫
醫士劉東郊者名醫也懸壺以來活人無算擅長眼科七十二症對於內痔外痔二十四種以及漏瘡十種尤有祖傳秘方無不應驗如神 敝等親友患斯症者爲他醫所不能醫者一經劉君即行手到病除敝等重其醫術是以登諸報端用作介紹以爲患斯病者南針庶免誤入歧途致戕生命要亦濟世活人之意云爾
劉君寓大西關月窗西胡同八十六號
張星南 翁問卿 介紹

戒煙專門
本院對於鴉片嗎啡海洛英巴比那兒等各癮亦有專門之妙藥忌時如吸管保不受一點痛苦拾日以內不知不覺將癮除完永久不犯入院及往來各有忌法社會諸君不能悞事戒費極廉
松岡醫院 日站南滿醫科大學對過 電話三四二五番
本院專製 戒煙良藥 脫離癮苦注射液及內服藥丸望醫士 諸位請試用之 方知藥眞價廉

化堅袋 不用服藥針灸 腹中積塊自消 諸君注意 謹防假冒
化育丸
第二期 取第一 王子萬佈
總發行 天津河北黃緯路東口 電話北局一○二○

吉海鐵路管理局標購油漆橋樑材料廣告 第十九號
本局現擬標購油漆橋樑材料所需深灰色油灰色鉛油及魚油松香水等項詳載簡章說明書內定於民國二十年五月二十七日上午十二時在吉垣本局開標有願承辦者希將標函在開標前一日照章塡具連同押款送投本局以便屆時開標簡章說明書函索即寄惟須交足工本費現大洋二元此項工本費無論中標與否概不發還除佈告外特此廣告

世界獨一優良無比

全世界最濃厚之乳白魚肝油 不過一百八十餘倍 九福乳白魚肝油 濃厚一百二十餘倍 即此可見其他
▲孕婦服之 營養得宜 有健全之生產
▲乳母服之 乳汁濃厚 乳兒發育迅速
▲長成兒童服之 骨肉堅實 康健安全
▲發育男女服之 腦力富强 體格完備
▲中年男女服之 身心俱健 任事愉快
▲老年男女服之 氣血充盈 精神振作
上海白克路十四號九福有限公司總發行
遼寧分公司 小西門裡中法藥房內

遼寧鼓樓南 天新祥商店 春季大廉價一月
○綢緞部○洗染部○同時舉行○
新到最新式印度緞旗袍料 綉花女袄料 每件七元起

提倡國貨綢緞眞精神
驚人——不顧血本——眞實大犧牲——
原價每尺壹元壹毛貳分 只售八毛貳分
本牌眞絲加重加濶湖縐壹千疋
本廠出品 春夏秋冬 四季咸宜 質地精良 顏色繁多 男女老幼 花樣新穎 個個歡迎
茲爲努力提倡國貨起見 每尺只售八毛貳分 驚人的便宜 不賣整疋
本湖縐原價每尺壹元壹毛貳分 以零剪爲度 犧牲壹千疋爲限 實現愛國精神 努力提倡國貨 請不售批發 不可錯過
遼寧鐘樓南 久和隆綢緞商店啓 中國自動電話第二三○九號

路幹線

▲告白刊資 一行每日 起碼五號字十三字 現洋壹圓 長期另議

北方各軍反蔣前途 繫於張學良之態度

(上海十五日電通電) 蔣介石對于反蔣派之態度、漸呈積極的色彩、同時北方各軍態度、亦漸呈鮮明、石友三孫殿英等、預定數日內發表反蔣通電、是等北方各軍、均與閻錫山有連絡、閻氏已有撥給軍費四十萬元之傳說、軍事由馮玉祥或鹿鍾麟指揮、推石友三軍七萬、孫殿英軍三萬、及梁冠英吉鴻昌各舊西北山西兩軍等、共計二十三萬之大軍相呼應、計劃蹶起、但北方反蔣派、迄至採取軍事行動、其形勢之進展與否、全繫於張學良之態度如何、則東北派壓迫反蔣派採取與中央派協力態度時、結局不消滅反蔣運動、惟東北派舊派主張不可投入關內戰禍犧牲軍隊之意見制勝時、反蔣熱更為增大、要之北方側趨向如何、非張學良離寧北上以後、不能至最後的決定、

國民會議續開審議

【南京十五日電通電】本日之國民會議、由張學良擔任主席、開會審議如左、
一、昨日緊急提議之和平保障案、及對于陳濟棠警告案、
一、外蒙古自決案、
一、蒙古盟旗及民政保障案、
一、對于國外華僑、要請各國政府改善待遇案、
一、關于國民會議委員會修正案、
一、甘肅青海熱河三省之救濟請願案、

國民經濟委員會案 國民會議正式通過

【上海十六日聯合電】國民政府、曩者向國際聯盟、關于整理中國經濟要請建言時聲明之國民經濟委員會組織草案、本日(十六日)通過國民會議正會議、其要點如左、
一、為整理經濟產業軍事等、所有講究經濟、應行組織國民經濟委員會、
一、該委員會以全國黨部代表、各實業團體代表、政府專門家組織之、
一、該委員有直屬國民政府、
一、該委員會限定民國二十年內組織、並完成準備、
此外該委員會組織法、基於是等原則、制定公佈、

贛財政困難

南昌訊云、贛省財政、自被赤匪蹂躪之後、外縣賦稅、不但無款解省、且在匪區各縣之黨費政費警衛費等、均須省庫發給、尤以剿匪期間、臨時支出、不在預算內之款、更不知若干、日積月累、現已虧空一千二百餘萬元(自十八年算起欠行政費三百餘萬元、代中央墊欵四百餘萬元、短收田賦稅四百餘萬元、共一千二百餘萬元、軍學各界向財政廳催款、急如星火、黃廳長特於上月初晉京、向財政部要求中央發還墊欵、結果宋部長、僅允每月撥還五萬元、杯水車薪、何濟於事、返省後特擬與辦營業稅補契稅(因赤匪佔據各縣、將民間田契房契等、一概焚燬、現擬興辦補契稅、已經恢復而杜爭執、清洲稅(贛省鄱陽湖及沿河一帶洲田多未升科、故擬清理升科抽稅)及發行公債四種、以資抵補、營業稅現已舉辦補、契清洲正在籌議、但土匪不肅清、恐難收多大效果、附發行公債、須請示中央、能否邀准、尚難逆料(因建設廳龍廳長呈請發行公路公債一千萬元、以為完成贛粵贛閩等公路之需、現經中央批駁不准、故財廳所擬發行公債、中央是否核准、尚屬問題、又去年四月間、財政廳所發行之有利流通券一百二十萬元、因前此到期多未兌現、券價跌至七折、且商家時有拒用、上月底因宣布兌現、券價陡由七零折漲至八九折、嗣以現金不敷四五十萬、未經兌完券、價復由九八折跌至八零折、且有復跌之勢、茲聞不日續發六十萬元有利流通券、以為收回、前項到期未兌券之用、挖肉補瘡、亦云苦矣、

杜魯基自敘傳 吾之生活 (邱佳譯) (85)

第十三章 歸俄國

此項問題成為黨之上層部內及吾與克拉森君間之議論中心、吾會草一論文記述對皇帝主義之□□之完全勝利、有於農民支持之下普羅列塔里亞特把握□□、或向如此□□□□之直接的過程意味云云、然此項斷定使克拉森君甚吃驚、彼容認吾所論述之臨時革命政府口號及活動綱領、惟至政府部內社會民主黨多數問題、主張不可豫先規定、雖然、吾之綱領唯於此形式終其革案並在彼得堡所被付印刷者也、克拉森君豫定俟五月在海外開會之黨大會、而主張吾等之綱領、惟大會終不至開會、於是彼乃參加波爾希維克大會臨時政府問題討論會、為對列甯決議案之修正案、提出吾等之綱領、此事件富有政治的興味、故特將該大會報告書一部披露於下、

克拉森君呼曰、『關於同志列甯之決議案、吾認為於臨時政府問題及該政府與□□□□間之連絡關係甚欠明確之點、難免有些缺查臨時政府之設立也、全依一般民衆之□□、固不待論、此外又於臨時革命政府為俟□□□□終局的成功與專制政府崩壞後始能出現、不能不認其為誤謬、查此項政府為於□□過程中方可出現、又不可不為通其組織的活動、保証如此蜂起之成功、並盡力逐行之、以專制政治完全倒壞之時、為社會民主始能參與臨時政府、未免為幼稚意見、蓋不能以栗經他人之手由火中取出時豫想為入於吾等□中之時也、』此項言論全與吾之綱領中言詞相同、

列甯於其序論的報告書內、設定此問題以理論的形式、然對克拉森君之意見為同情的觀察、大致略謂、『於大體上吾贊成克拉森君、至以問題集中注意於文書的形式上、蓋為文筆者勢所難免者也、爭鬪的重要性一節、已為克拉森君所的確指示、吾之意見完全與克君一致、任何人必無不豫想獲得爭鬪目的而敢參加爭鬪者、』一於是決議草案竟被修正、茲將披露當時情形、殊非徒事、即最近數年間每於論爭時、引用臨時政府問題第三次大會決議以為反對『杜魯基主義』者、不知幾百次、斯達林學校『赤色教授』等為列甯主義一範例、任意所引用之思想、實為吾親自所記述之文章一節、誠為彼等所不能夢想者也、

芬蘭之吾寓所環境有綠山、有松林、有湖水、並有晴澄秋天、毫無革命臭氣、九月末吾移住某湖畔之保養所『洛哈』、(此語有和平之意)、每到秋季則此廣大保養所中無人、瑞典某著述家帶一英國女伶滯留、未幾彼等不支付宿賃逃走、保養所主乃追彼等前往黑爾森法爾彼 妻患重病、命在旦夕、吾未曾見伊、伊於主人離家期間、病革辭世、死骸安置於吾室上樓、僕役為接主人計離家赴黑爾森法爾、僅吾與僕役兩人留家、大雪紛紛、滿目變為銀的世界、保養所靜寂異常、猶如死城、

僕役住於地下室廚房、吾頭上之室內、死女永眠、極小聲音亦無所響及、吾只管記述論文、疲則靜步行、夕刻送信夫送來彼得堡新聞一束、吾乃開封閱讀、實有由窗吹入雪片之感、罷工刻刻重大化、由一市擴及他市、幾不知所底止、革命正酣、

吾即時支付宿賃、雇馬捨棄『洛哈』之和平、告別保養所、進馬於暴雪中、是夜吾抵彼得堡、在工藝研究所大禮堂實行演說、

……未完……

土西鐵道開通成績

【莫斯科十二日蘇聯電】土西鐵道南北兩段、聯成一線、至今日恰有一年矣、在此一年中、都未完全竣工部分、業已加緊完成外、在幹線外又已敷設數支線、及通至各車站之輕便線、此外尚建築四十七座機車廠、六大工廠及十七人住所千萬零七千方米突、

在本年內、蘇聯政府方面擬再以一千二百萬盧布之欵建造住所、並再建造五十四處機車廠、工廠數處、貨棧多處、尚有待於本年內建築者則為俱樂部、醫院、學校等多處並一自來水系統、

本年內之載運數量定為四百八十萬噸、而在過去四個月已能實現十分之四、頗為滿足、目前土西鐵道當局已開始準備一九三年二八百萬運輸量之計畫云、

李白即抵粵 招來反蔣運動之擴大

(香港十五日聯合電) 據梧州來電、李宗仁白崇禧兩氏、于十四日抵梧州、預定十五日與由廣東為歡迎特派之李氏 向廣東出發、惟李白兩氏來粵之實現、為完全連絡兩廣軍事、並與汪精衛提携、可招來反蔣運動之擴大、與時局有重大關係、殊堪注目、

中日電報料 成立新協定

【南京十五日聯合電】川石山淡水間之臨時協定電報料如下、自福州至淡水間、一語三十錢、自川石山至淡水、一語二十錢、(但新聞電報、一語五錢)

汎太洋會館 在東京建設

【東京十五日聯合電】創立汎太平洋俱樂部之福特氏、此次為在東京以百萬圓建設汎太平洋會館、于十五日午後三時開親睦會、發表建設會館計劃、

本多博士 就東北總長

【仙台十五日聯合電】曩者在東北帝國大學教授會推薦繼任總長之本多光太郎博士、于十五日午後正式承諾就任

出口新稅中 關東北者

國府已公布自六月一日起實施新輸出稅、已誌前報、茲將新輸出稅率表中與東北方面有關係之稅目及稅率披露於下、
一、木材(稅番自一五七至一六二)
從價七分五釐(現行率五分)
二、大豆(稅番四○)(黑豆青豆白豆黃豆等在內、但白藥豆不在內)
每担○、○九海關兩(現行○、○六海關兩)
豆(稅番四一)
每担○、一五海關兩(現行○、○六海關兩)
綠豆(稅番四二)
每担○、一八海關兩(現行○、○六海關兩)
紅豆(稅番四三)
每担○、一八海關兩(現行○、○六海關兩)
豌豆及其他(稅番四四)
每担○、一五海關兩(現行○、○六海關兩)
三、粟(稅番五○)
每担○、二六海關兩(現行○、一海關兩)
四、豆餅(稅番五二)
每担○、○三五海關兩(現行○、○三五海關兩)

廣東各界討蔣大會

【香港十五日聯合電】曩者廣東各界在準備中之討蔣運動大會、預定十六日正午在中山大學校盛大舉行、各團體學校、全部休業、參加大會、高唱討蔣擁胡之氣勢、

東北側態度 對反蔣運動如何

(北平十五日聯合電) 關于東北側對反蔣運動之態度、在平某要人表示談話如左、東北側對于反蔣運動之參加、今日不足為問題、惟□□、□□、□□□、□□、等對于反蔣運動的內面、懷抱好感、故若反蔣聯合軍向東北軍慫慂出兵時、是等老將領等果採取如何態度、頗堪注目、

美報紙向國府抗議 紐約泰晤士特派員事件 國民政府發表虛構事實

【東京十五日聯合電】國國政府曩者以紐約泰晤士報北平特派員亞班德氏、有不利於國府之傳報、當發出驅逐命令、一時惹起非常衝動、其後亞氏受命調任上海、一場風潮、始告鎮息、然最近王外交部長發表、謂亞氏已向國府提出致謝道歉之函、此問題完全解決、今上海支那布雷斯報及申報等揭載此旨、實此並非事實、紐約泰晤士報憤慨國民政府之虛構、最近向王正廷氏提出嚴重抗議要求、取消上項虛構之發表、如國府不承諾上項要求時、紐約泰晤士報擬將外交部之發表與亞班德氏之發明函、一併揭載報上、以喚起世界之輿論、

粵桂聯軍即侵犯湘贛 湖南亦將受戰禍

(上海十五日聯合電) 廣東側已決定向江西進兵、其全軍總指揮、預定由李宗仁擔任、任陳濟棠為副司令、其軍事行動、首先令余漢謀軍由東江、李揚敬軍由北江、各侵入江西、張發奎白崇禧兩軍、由廣西侵入湖南作戰、此外廣東對于廣西、承認每月撥給軍費八十萬元、

(漢口十四日聯合電) 盛傳張發奎在桂林集中兵力、又有唐生智抵桂林之消息、在常德澧州方面之第十九師、向北軍委任討伐該方面之共匪、向南方開始秘密移動、與新編第三十一教導軍、似擔任防禦湖南南部、故湖南省恐於六月中旬、又將再度入戰亂之漩渦、

聯盟防止戰爭問題

【日內瓦十四日聯合電】國際聯盟特別委員會、本日採擇戰爭防止手段強化條約草案、關於現行防止戰爭之種種國際規定、由此受重大之補助、上項草案之重要點如左、
一、締約國誓約關於紛爭、受諸聯盟理事會之指導、
一、聯盟理事會決定領土的界限、禁止締約國軍隊越境、並有任命委員之權能、在現地實行警戒的軍事手段、
上項票決時、僅日本棄權、

約法正式公佈日期

(南京十五日電通電) 主席團關于約法公佈期、協議結果、決定為六月一日孫文移靈祭紀念日、使國民政府正式公佈、因之于十五日在正會議滿場一致可決承認、

繼承孫文遺教宣言

【南京十五日電通電】十三日通過國民會議之孫文遺教由國民黨向國民繼承之宣言文、決定十六日經正會議後、即時向全國發表宣言、

中國鐵路完成計劃 敷設鐵道具体案內容

【南京十五日電通電】通過國民會議之實業建設、六年計劃中之鐵道敷設具體案、尤惹注目、其主要案如左、
一、粵漢鐵路 自湖南省株州至廣東省韶州間、迄至民國二十二年完成、
二、隴海鐵路 自潼關至西安間、迄至民國二十一年末完成、又自西安至蘭州間、迄至民國二十五年完成、
三、新平綏線 自包頭鎮至寧夏間、迄至民國二十三年六月完成、
四、滄石鐵路 自滄州至石家莊間、迄至民國二十一年六月完成、

政友會外交委員會 就滿蒙問題交換意見

【東京十五日聯合電】政友會十五日午前十、在本部開對俄對華外交問題特別委員會、出席者為由本委員長以下各委員、及秋田植原兩總務、久原幹事長等、首以滿蒙問題為議題、關於收回旅大商租權問題、間島問題等、有所協議、由兒玉右二氏詳細報告、雖謂已告解決、事實上現仍受中國官憲壓迫之旨、此外關聯滿洲問題之治外法權問題、滿洲朝鮮人保護問題、滿洲與中國內地應如何辦理、進行討論、更關於擁護滿蒙日本特殊權益、及與南方貿易關係、內河航行等問題、交換意見、結果並無何等決定、定於十八日午前十時、再開委員會、午後零時半散會、

續開中英法權交涉

【上海十五日聯合電】據中國側消息、滯滬中之藍博森公使、于十四日午後二時三十分、在英國總領事館招集總領事以下在滬英僑有力家十數名、約三小時、關于法權問題、交換意見、藍氏預定十六日晚赴南京續開法權交涉、

湘鄂皖贛閩剿匪案 五省代表陳述意見

【南京十五日聯合電】湖北湖南江西安徽福建五省所選出之國民會議代表團、于十四日在國貨陳列館招待何應欽楊樹莊何成濬陳調元魯滌平何鍵等、就五省剿匪計劃、陳述意見十一條、並要請實行剿匪、何應欽對之逐條答辯、應諾其要求、

埃及各地發生騷擾

【開羅十四日電通電】基于埃及新憲法選舉之結果、對于選舉法不滿意之民衆、以開羅鐵道工廠發生暴動為導火線、在各地方發生騷擾、以開羅市發生死者三十名之慘劇、

蘇俄管理外商辦法 中俄通商交涉中之一問題

【莫新科十二日蘇聯電】蘇聯人民委員會、頃頒布『蘇聯境內外國公司管理法』要點如左、
(一)外國工商業及其他經濟機關與各人企業、未得蘇聯國外貿易人民委員會特許、不得在蘇聯境內經商或設立分公司、辦事處等、
(二)一切外商在蘇聯境內之交易、未得蘇聯國貿易委員會之特許、認為非法、
(三)外國公司或個人企業、如其在蘇聯境內之活動僅限於與聯邦各國外貿易機關之談判而無通常交易活動之性質時、不必得蘇聯國外貿易人民委員會之特許、
(四)外國公司或個人企業、經特許、在蘇聯境內經商後、必須受蘇聯一切法律以及政府各機關之一切法令之拘束、且須以其所有財產(無論在何地)負責其在蘇聯境內之行動、

賀龍殘匪訊

漢口訊云、賀龍殘匪、前竄踞薛家坪、菓盒坪一帶、經各軍追剿、傷亡極多、鹽池高橋等處、為第十軍佔領雷家坡線、為范石生師曹團佔領、蕭家堰為陳團佔領、洋坪方面、為鄂動部袁傳佟各團佔領、賀匪四面受敵、乃竄至遠安境之乾溪、林檢司、新香坪、馬頭河一帶、將向西南移動、有回竄興山意、武漢行營據各方電告、遂於八日再令各軍、切實圍剿以絕根株、徐源泉並令陳渠珍部、由桑植進駐、鶴峯李宗鑑由漁洋關進駐五峯、以擊匪之側背、至段匪德昌殘部、竄回蓮花寺一帶、亦經湘鄂兩軍包圍、即可解決、此外四姑墩姑太平洞夏店、各處之匪、同時被蕭之楚、羅卓英、陳誠等師擊潰、茲錄各方捷電如次、(一)徐源泉電、據郭司令勳電稱、賀匪主力、現竄往距離遠安約八九十里之乾溪林檢司新香坪馬頭河一帶、洋坪亦尚有賀匪殘餘、現袁傳佟三團、擬佔領羅家集後、即向賀匪圍擊、同時袁團廣營、已進剿洋坪殘匪、又段匪殘部、現在余家坪以北之蓮花寺熊口市一帶、大肆騷擾、已調李團星夜進剿、並調張旅會剿、以期一鼓殲滅、(二)李柱中電、據曹王兩團報稱、菓盒坪等處之匪、保賀匪基本幹部之教導團及二十九團、確有四千餘人、被我軍併力圍剿、已將其擊潰、殘匪向三景莊馬良坪方面逃竄、我王團進至石橋、協同曹團追剿、陳團仍暫駐蕭家堰、向遠檢司方面之匪堵截、日內當可全部肅清、(三)蕭之楚電、據陳旅長電稱、盤踞四姑墩之匪約千餘人、經飭于團進剿、匪不支向東北山中潰竄、刻已令于團在四姑墩嚴密搜剿殘匪、(四)羅卓英電、據本六十一團陵團長電稱、赤匪兩千餘、槍數百支、分據梅田太子廟楊林橋等處、職即率二三兩營、會同鄂咸兩縣團隊進剿、又據本師卅二旅旅長李明電稱、陳團第一營、向太平洞猛炸、已將該洞第一層攻破、刻正陸續進攻中、

秋田市大火

【秋田十六日聯合電】秋田市牛島橋通之野某方、于十五日午後十一時失火、火勢猛烈、消火無效、竟爾燒失五百餘戶、至今晚午前三時二十分鎮火、死傷者亦不少、目下調查中、

中法考查團 出發期近

南京訊云、中委褚民誼前往原擬于會議閉幕後再行北上、茲張學良由平來京、出席國議、即以中法西北考察團速日電促北返、以便將領全團出發、褚民誼接電後、特于今日由滬來京、即于明晨乘車北上、

中法學術考查團中法各團員現已將行裝準備完妥、俟團長褚氏來平後即可出發、該團內蒙待出發、曾有電催促褚氏迅速來平、褚氏允於十三日京乘平浦通車來平、十五日可以抵平、該團除等候褚氏因在法京定購之爬行瀛車皮雖已由巴黎起運、尚在途中、再有一星期始能到平、故該團由平出發、當在廿日以後、現在該團乘用之爬行瀛車、已由張家口運至百靈廟、所有汽油等項均已準備充足、即皮帶一項、每一車備有三副、以免途中或有損壞、該團預定於七月初旬行抵迪化、俟褚來平後、即致電新疆金主席查照、並請於瀛車入新境時、予以便利、妥為保護、照料該團於赴新途程中、最危險者、為甘肅之草地一帶、約有三百餘里、渺無人烟、駐軍稀少、悍匪出沒無常、該團經過時恐有危險、中央最近已有電令代理甘肅主席馬鴻賓、屆時派遣得力軍隊駐守草地一帶、担任保護、此外並派騎兵兩營隨行保護、以新境為止、故該團經過草地時、當不至再有危險、惟該團將來入西北時、如欲攝取影片、須先向團長與當地長官接洽、俟獲得同意、方准攝取、褚為團長、此事由褚完全負責云云、

褚民誼北上

南京訊云、中委褚民誼十三日晨乘津浦車北上、定十五日到張家口、偕中法學術考察團向西北出發、

粵兵工廠工人怠業

【香港十五日電通電】廣東西北之石井兵工廠工人等、最近怠業、有不穩形勢、粵當局為時局關係上頗加重視、現嚴重警戒中、

俄報攻擊美國態度 謂企圖破壞中俄會議

【莫斯科十四日蘇聯電】『伊茲菲斯希亞』(消息報)認為最近美國國務卿史蒂姆生在其演說中故意混淆一九二九年中蘇衝突之著名事實與性質、乃帝國主義者一種阻撓莫斯科中蘇會議工作之企圖、該報縷述中東路事件之經過、並說明蘇聯政府曾四次照會南京政府謀求和平解決不成、始採取最後對策、該報宣稱、『在此次衝突中、美國曾盡挑撥離間之能事、一九二九年十二月三日美國向英法、蘇聯各政府發表宣言、該日適值中蘇和平協定在尼考魯斯克烏蘇里斯克簽定之期、其宣言之目的、係在驅逐談判之延長而致成最後解決之破裂、史蒂姆生在其改別國之秘密文件中、仍致力於此同樣之目標、即使中東路、歸外人管轄、然此項目標、迄未能實現、其原因不外彼帝國主義者間之矛盾而已、

日本協議銀會議案

【東京十六日聯合電】曩者在美國華盛頓開會之國際商業會議所大會、可決國際銀會議開會案、並意見一致在日本開會為適當、因之井上藏相于十五日午後三時在永田町官邸招致土方日銀總裁、兒玉正金頭取、日本經濟聯盟理事長團琢磨男、日本商工會議所會頭鄉誠之助男、池田東京手形交換所理事長、大阪手形交換所長、國際商業會議所國內委員長梅田萬藏、日本聯合會安部理事長、貿易業者代表安川勇之助三宅河百太郎諸氏、由政府側藏相以下出席、首先由藏相說明政府側意嚮後、出席者交換意見、結果決定該問題、在國際會議上頗為重要會議、故難輕率決定開會與否、結局選任委員五名、作開會如何是非之研究、至午後五時二十分散會、

楊樹莊返閩期未定

【南京十五日聯合電】福建省政府當局、鑒于時局、紛起謠言、向在寧之楊樹莊電請返閩、但楊氏預定目下與中央交涉中之財政補充問題解決後返任、

洮昂鐵路標購工務材料廣告
本路標購工務用五金釘類色料工具建築傢俱雜品七類材料如有承辦者可向本局材料課或駐瀋材料轉運所領取標單及招標[illegible]

洮昂鐵路標購工務材料廣告
本路標購工務用木材一類材料如有願承辦者可向本局材料課及駐江呼海齊克兩路駐江辦事處領取標單及招標[illegible]章定於五[illegible]

為通告事
案查敝號前在廣信公司時代發行週年四厘債券第一至第十屆息金業已如期照付並經於付息時在票背鈐有丙寅丁卯戊辰己巳庚午等字樣止向敝號或所屬各分號照章持券領取第十一屆息金其在第一至第十屆期限以內未經鈐字付過息金者亦並於此第十一屆付息期內一併補息以昭大信[illegible]

招募西安縣分館
本報西安分館經理張[illegible]因有高就來社辭職[illegible]

本市電話有願出讓者請逕向下列地址接洽
大連市[illegible]町二番地

世界珍聞及其他……

人齒……將來的變態 逐漸成爲柔輪狹細 一世紀後纖削如兎

歐洲人有一種成語、即『希望我儕用齒不多』、考其意義殆以大嚼足以傷身、而節食每能却病也、但就人齒加以研究、則現在之男女、其牙骨形狀、確較古人爲狹小、且有每況愈細之勢、審厥原因、並非關乎語言之多寡以發生變化、實由古今人之食品不同有以致之、

有專事研究牙齒問題之某科學家、曾發表談話謂、近代所食之物、日趨柔軟、俾易消化無須牙齦之咀嚼、故齒齦運動既減、不免逐漸退化、成爲狹細、不過經此變遷於婦女展顏淺笑時、竟愈顯露其齒部之美矣、

愷德爵士、生平搜集古今人各種顱骨牙床、無慮數千據其報告、時代愈遠、其人民所具之齒、類皆質巨而疏、堅强有力、故細齒實屬鮮見、斯因古昔肴饌不精、物多麤糲、非得力乎齒、實無從解决其生活也、將來之齒自在繼續變化中、惟變化至何種程度、現亦未能預測、至某學者新近語人、推想一世紀後、世界人類、口齒將纖削如兎形、言雖詼諧、然亦頗足見人齒、果日趨乎細密也、

百萬富翁被暗殺

黑科函云、荷屬印度支那、執製糖業牛耳之荷蘭富翁哀孝吉爾氏、于本月十三日突被人害死、在空倉庫木箱中發見屍體、一時惹起非常之激動、結果、判明係受麻醉劑後、被人絞殺者、當時捕獲嫌疑兩名、

太極拳變太極操 褚民誼請推行

南京函云、中委褚民誼氏、治體育衛生言之甚精、行之甚力、年來復以太極拳迥非一般運動方法所能及、爲最合生理之運動、乃提倡不遺餘力、學者漸衆、功效甚著、久醉心於歐西運動方法之體育界、至此耳目爲之一新、褚氏尤不以此自滿、因太極拳固善矣、然欲其普及、尙非易事、以其動作煩複、非運動啓蒙之書、蓋教學運動者、習以太極拳猶教不識字者、誦讀詩書也、乃朝夕思有以改進之、取太極拳之長處、力求動作簡易俾能普及之法、於是有太極操之發明、氏尤恐未盡如人意、復廣徵體育界先進、學術界名流、加以品評、結果詢謀僉同、認爲最合理化之運動方法、足以普及全國有『百利而無一弊』、最近氏乃出其緒餘著成專書、分爲三步六段、有圖解、有口訣、叙述理力求淺近、動作力求簡易、舉凡各種運動之優劣、難易、利害、及體育之原理、尤詳述靡遺、業已由大東書局承印、不久即可供世、而各界欲先覩爲快者、大有人在、氏又以普及之法、若非政府加以提倡收效較緩、日昨乃函致中央黨部訓練部、訓練總監部、教育部政部內各機關、請積極推行、以促進民衆體育云、玆將其函稿錄後、（上略）歐風東漸、素以文弱著稱之我國、年來已稍稍注意民族之强盛、而從事於體育運動矣、比因中央積極提倡、民衆復興趣益然、於是更風起雲湧、如有顯著之進步就表面觀之、誠吾民族前途之好現象、然一究實際、流弊滋多試中言之、夫現下言體育者、其方法必效顰歐西、其器械悉購自外洋、一運動場也、非數萬金莫辦、一健身房也、非數千金不辦、至於運動之器械、運動員之服裝、動輒一物在數金以上、而在十金百金以上者、亦復比比、此就金錢言、不經濟者一也、時下盛行之運動方法、習之者綿然習諳、已非經數月時間之練習不爲功、若進而欲求技術精良、則需時須數年、其至有整數十年始究有濟、此就時間言、不經濟者二也、今日能角逐於運動場上者、必須先具有强固之體魄、始能勝任、良以各項運動、均動作猛烈、耗力殊多、雖體魄强固者、運動後必氣喘心悸、老弱者更可想見、結果往往因之而病者有之、殘廢者有之、此就力氣言不經濟者三也、實際之害如是何貴乎有運動哉、蓋運動之定義簡言之、暢運血脈、活動筋骨而已、而運動之目的、則在乎健康、倘其種運動之成效、確能達健康之目的、一無流弊則其方法傳自歐西亦可、傳自我國亦可、反之、均不取焉、換言之、即欲選擇一盡美之方法、以求達其目的、今習所尙之各項體育方法、其流弊已如上述、自當毅然舍去、別尋途徑、於是民誼憑其從事體育歷三十寒暑之經驗、權利害、衡難易、悉心研究、豁然開朗、而有太極操之發明、因其動作胥脫太極拳式的體操、故耳、亦可名之謂太極拳式的體操、其方法有利無害、今已舉國公認、惟其動作煩煩、習之苦難記憶、以是加以改良、力求簡易、成爲太極操、然又不失其原有之優點、太極操之優點、有三一日不費時、凡練太極拳一套、歷時僅數分鐘、即可畢事、不致妨礙工作時間、二日不費錢、祇須徒手練習、不論屋內及曠場、無需設備及裝飾、隨意可練、三日不費力、因太極操以柔軟和平爲主、但求暢運血脈活動筋骨、以達健康目的、不尙以險奇駭人、以猛勇誇衆、有此三大優點、實足駕一切運動方法而上之、吾民族謀有健全之體魄、誠舍此莫屬、民誼曾以此方法、在京滬平各處、作提倡體育之宣傳、並加以表演、深獲輿論贊許、學術界同情、認爲一無流弊、足以普及全國、發皇民族、最近始著成專書、計太極拳全集一册、內容概括一切、闡述原理、又口訣圖解一册及口訣掛圖、業已委託上海大東圖書局承印、卷首並有李石曾劉尙清張岳軍張之江蕭孟昇徐致一諸先賜序、或本其練習太極拳之經驗、或鑒於太極操方法之合理、衆口交譽、許爲體育之創作、該書出版、尙不在遠、貴部領袖羣倫、發展體育之大願、定必倍蓰於民誼、除俟書出版後、復奉請審定外、妥先附陳太極操、全書一部分之初稿一件、倘蒙採納芻蕘、以爲事屬可行、敦祈鼎力維持以挽狂瀾、而强民族、幸甚幸甚、（下略）

蒼蠅不敢接近… 黃玻璃窗與藍色墻壁

據英國北部某大工廠、試驗所得、蒼蠅見了有黃琉璃窗的屋子、它們自會飛開去、不敢接近、并且也不歡喜那些藍漆牆壁的房間、所以夏間倘要避免蒼蠅的侵擾、不妨用黃玻璃窗與藍漆牆壁云、

摩托滑船爲最理想者

莫斯科函云、全聯邦第一次摩托滑船展覽會、已在莫斯科舉行、此次展覽會之目的、在於使蘇聯各界認識在蘇聯河域上有應用摩托滑船之可能、摩托滑船、即行於極淺之水中、亦全阻礙、乃河上以至海上最理想之運輸工具、永遠無擱淺之危險、在某次試驗中、一滑船曾在入水前、於平沙上滑行六米突之遠、又某滑船曾在涅曾爾河套之最曲折顚波處、平穩前進、毫無阻碍、此次展覽會中所陳列之滑船計有十類、有爲遊嬉者、有爲載客、不一而足、最值得特別注意者爲『安得列爪哇』一載客滑船、可乘二十五人、建築材料全係蘇聯國貨、所配之摩托亦蘇聯自製、有四百馬力、平均每小時可滑行四十公里、以後各種載客滑車將以此爲模型、德國西門子所造之摩托滑船亦在陳列中、摩托滑船之應用、在蘇聯有特殊重要性、蓋蘇聯水渠縱橫、在運輸上頗需要此項工具也、

踏冰塊飄流大海 救護船出發方得生還

紐芬蘭電云、此間駛行之漁船『維金』號、竟在紐芬蘭島外爆炸、全船人等、一時齊爲落海、斯時上流氷山碎裂之大氷塊、流下甚多、該船水手等、乃齊集此大氷塊上、而圖一時之生存、三五成羣、立氷塊上任其大海飄流、殆各方聞訊、救護船出發之後、得救者甚多云、

偉哉！甘地主義之驚人 束布拖鞋携粗食錫鉢及紡車 往見英皇喬治時決不改常態

甘地爲人、堅苦卓絕、世所共知、最近出獄、與前印督歐文訂立協定、在印度革命史上開一新紀錄 玆據印度通訊、謂甘地於本年尙須赴倫敦開第二次圓桌會議、聞甘地仍將粗食布衣、不改常態、誠可謂耐勞茹苦、始終不易其志者矣、甘地曾自表示、本年赴倫敦開會時、其唯一之章身衣服、仍即爲其相從信徒史萊德女士所織之腰布、如倫敦氣候較寒、將於胸際披一稀布、如爲奇寒、則彼瘦弱之身、將外裹一毯、否則彼之上身及腿部、均赤裸、甘地素不喜宿於旅舍、如英首相麥克唐納氏請其宿於旅舍、則將堅持自携鍋罐等、蓋可由蜜拉佩（即史萊德）女爲之自製山羊乳、菜蔬、及棗子、均具印度風味、如首相供給溫軟絨毛之英式牀榻、則將辭謝、甯喜宿於街市人行道上、只以粗蔴爲褥、而以星辰爲被也、每日晨四時及晚七時、如仍照此間習例、將率其徒衆舉行禱告、麥氏之應允與否、在所不計也、如英皇喬治召賜御筵、甘地將束腰布及拖而往、光其頭携其粗食於錫鉢中、並置一木匙、不但如是、且須携其發明之紡織車、據其友人言、甘地當英皇談話及飲食時、仍須從事於『神聖的紡織工作云』、彼在倫敦無論宿於何處、每赴目的地時、均將穿其平日之服裝、步行而往、蓋彼不穿外袴者將廿年、且素不乘車也、

名勝古蹟整理辦法

北平市府前接內部咨頒發內政會議通過教育部代表顧樹華所提議、整理各處名勝古蹟發揚固有文化提高民衆娛樂一案內之整理名勝古蹟辦法五項、已轉令公安社會兩局遵照、玆錄該辦法原文如次、▲整理名勝古蹟辦法、（一）境內應行整理保護之名勝古蹟由地方政府核定各該地方管理（二）由地方政府指定專款、作爲整理保管之用、如有困難、得另定妥善辦法籌集之（三）由地方政府組織委員會管理之、委員會之組織規定另定之（四）整理原則如下、甲、須保存名勝古蹟原有之意義、乙、須含有教育文化作用、丙、須注意來往交通之便利、丁、須有適當的宣傳、以引起遊覽興趣、（五）可能範圍內、應有下列之設備、甲、簡單整潔之住所及設備、以便利游客、收價須廉、對於學生團體、尤須特別優待、乙、設置適當的社會教育機關、如民衆教育館運動場遊藝室、閱覽室之類、並在近水地方設立浴室。

登烟囱示威者 工潮解决下降 氣息奄奄瀕於危篤 暈迷中受羣衆歡呼

東京函云、日本染絨會社與爭議團双方之和議、於十四日午后一時、在警視廳實行簽子、爭議團代表即時歸返爭議團本部、將前上煙突爲援爭議之煙突男千葉君由木箱自煙突運下、查此煙突男千葉君係于本月一日登上煙突、十餘日來從未降下、至十四日午后二時二十分降下時爲止、計留居空中三百十六小時、作驚人的耐空記錄、降下之千葉君、身裹紅色毛氈、面焦黑、口不能言、手足尙可動轉、殆呈瀕死狀態、然受羣衆歡呼、如迎接凱旋將軍、齊唱勞働歌、聲動天地、據河合警察醫師診察、千葉君眼瞼與眼球充血、瞳孔縮小、反射銳敏、舌色鮮紅、呼吸二十六、脈息八十五、體溫卅七度二分、胸右側四五六肋間紊亂、腹部壓痛、呈危險狀態、診察後、由爭議團員擁護、送入慶應病院施救云、

瀛寰海聞

▲太平洋中有幾處島上、並無錢幣、以鯊魚的牙齒作錢幣之用、一切交易、端仰賴於此。

▲英國只有一種毒蛇、叫做阿特其發見得最多的地方、是在蘇塞克司與哈姆歇埃二府。

▲世界帝王中、以第一人從事於飛行的、是比利時王亞爾白、他在一千九百十四年以前、就常和王后乘氣球往來空中。

▲英國新發明一種機器、能將鯡魚出骨、一點鐘可出二千五百尾、在一秒餘鐘內、可從每尾魚中、骨二百根。

▲歐洲漁人、迷信有幾種類、倘一到他們的船上、就會發生不幸的事、大抵如野兎、貓、猪、馬、狗、蜘蛛之類、但是各國的迷信各有不同。

▲英國一千九百二十八年的結婚統計、發見有許多女子、都嫁與年齡較輕的男子、有一個三十歲的女子、嫁一個十七歲的男子、又有一個四十歲一個四十一歲的婦人、都嫁與一個二十歲男子。

光波發見者阿氏逝世

巴薩蒂奈函云、光速度發見者、美國著名物理學者阿爾巴特麥克爾孫博士前者突然罹疾、臥病兩月。本月因癩痺症逝世年享七十八、

三言兩語

有理性的人、依隨着環境走、沒理性的人要使環境來依隨他自己、所以文化之進步、多半是沒理性的人的功勞。

〇〇〇

事業之成功、決不能附有條件有條件的是妥協而不成功。

〇〇〇

一個女人可以愛她的丈夫頭上任何一根頭髮、可是在他衣襟上發見是頭髮、則多少要發生一點疑問。

〇〇〇

舊式的女子、像舊式木器、假使你用得仔細、可以終身不壞、而摩登的女性則像市上流行着的瀛車、冒牌的很多、而又不耐用、

橫濱正金銀行 遼寧支店
（日本電話代表番號）四九一一番 支配人社宅二三五七番 支配人代理社宅三四〇九番
資本金壹億圓 全額拂込濟 積立金壹億一千五百萬圓
本店、橫濱 〇〇支店、出張所、東京、丸之內、神戶、大阪、下關、長崎、名古屋、倫敦、里昂、漢堡、柏林、紐約、桑港、羅府、謝脫兒、布哇、阿列其剛脫利亞、西脫紐、孟買、卡拉其、坎拿大、蘭貢、新嘉坡、斯馬蘭、斯島拉巴、巴大必牙、斯馬尼拉、香港、廣東、上海、青島、漢口、天津、北平、牛莊、大連、奉天、開原、長春、哈爾濱

牛馬之虱 惟此退除

有虱之個所撒今津蠅取粉揉擦母虱全滅尙餘其卵經五六日再一回退治完全除根此乃最便宜又簡單退治法也
但今津蠅取粉其名雖曰蠅取粉能治牛馬之虱且除臭蟲跳蚤毛虱蟻蛉衛生大掃除之際蟲跳蚤雞之羽蟲頭之虱犬貓之跳蚤所有家庭害蟲請以極少量自然全滅此爲今津法國理學博士苦心研究之專賣特許藥也凡各家庭務請必備一罐到處商店皆有販賣但有不效假藥特請指定今津爲要尙有家庭害蟲退治法請向大阪京町堀通二今津化學研究所乖洵詳細謹白

大營安遼長連口東寧春哈爾濱
硫化染料、硫化曹達、工業藥品、各種販賣、
三井洋行

皮、油漆布、帽遮、帽口、帽帶、自造批發
象牌
大連市磐城町百廿二番地
安田克己商店
振替大連四九一四番

七世家傳秘方 嬰兒大救星 市政化驗許可
嬰兒 消疳散 專治食積內熱咳逆腹痛嘔吐瀉痢面黃肌瘦久服能令嬰兒通身肥胖不論有無疳症瘦弱小孩可適用
平熱散 專治驚悸失魂肺熱咳促氣喘胸脹身熱午後發燒一切抽搐及四時不正之瘟病純爲肺炎咳嗽之良藥也
止痛膏 凡小兒腹痛寒瀉一貼管保斷根止以及女子下部寒盛久瀉不孕貼之都能奏意外之奇效
敬啓者敝人本傳家之誠普濟之旨臨製之嬰兒星三種奇藥確係家傳七世秘方百發百中屢試屢驗有起死回生之效非同世上各藥商之普通藥局方亦非敢效俗輩以平常藥品誇其名張其詞信口赤黃希圖漁利欺人誤人也用者諸君幸勿交臂失之再本藥房祇此一家並無分號者欲購者希勿誤入歧途因本藥行根據嫡傳所載各處或函知本藥房取爲可免不肖等僞造漁混之弊
遼寧分銷處 日站茂林飯店胡同福增合、大西關大街吉順隆德記長綠房、大南關大德祥、小西關信源長、中街恆興源、大東關大街慶太成、小北關郎家寺滿眞孟九榮房、小東關同興和、市場信元商行、總發行處 外埠函購郵費另加一成

王氏秘製戒烟良藥
本藥善於劇除鴉片嗎啡海洛因巴畢那兒一切的毒質
功效迅速百病不犯
價目大袋現洋一元〇小袋現洋五角
總行遼寧大東關保育堂藥店
代理店
遼寧中街洪順茂、洪順堂、樓南英利源、大興順、大南門裡、小北關、瀋陽藥房、軍署街震泰報館、西華門外老鼎豐、東關天成永、興盛廣、大北關寶順東、大生泰、大德祥、日本站、第一稻香村、工業區恒濟堂、北市場、寶華照像館、哈爾濱道外東方派報社、久美藥房、雙城天德祥、江省天利號、通遼義和興、法庫天成、東鐵嶺午運興、能岳永興源、公主嶺德泰祥、德泰義台安同仁旅館、遼陽利生東、天福堂、梨樹、鮮菓局福海樓、遼中德順魁、老達房東升德、滿都、戶吉慶昌復縣寶和興、松守善醫院、三岔河志、生遠海城天一堂、西豐盛京時報支社、小西關會、文祥小北關德盛泰、德和盛、大北關慶和齋、大西邊門外德升東、小西邊門外和興長、北市場天慶堂、文華醫院、第一商場明記照像館、遼寧總站義盛永、保安堡興盛齋、鼓樓南桂首村、眞稻香村、鐘樓北、德茂新鐘樓東順興德軍署街鼎豐號盤山華民書店、營口三合成永世興、洮南大興順、臉策堡益順德

珍社王
肺癆止咳丸
治男女老幼一切新久咳嗽痰喘咯血肺癆哮吼等症皆有奇特之功效
價目每袋一付藥量現大洋陸角
外埠函購加郵費兩角郵票可以代價

最新發明 肺病特效藥 三那星
肺癆病是人類的大敵！三那星是肺病的救星！(2)
肺癆乃係一種極微細之肺癆菌。盤踞於嬌嫩之肺臟。破壞人體細織。成最可怕之肺癆症。發現肺癆菌者爲德國醫學考克博士。此項肺癆菌。有一種特殊之防禦力。能抵抗一切外來藥力之攻擊。蓋肺癆菌體。係中性脂肪血內膜及抗酸性膿質之外膜構成。且肺癆菌侵入人體局部時。其四週即被侵蝕。而形成頑强之結節。以阻碍血流之經過。致使內服或注射之一般殺菌藥劑。無由攻入。故醫家常有肺病無藥之嘆。

肺結核病原菌發明者
德國考克博士
諸肺病並非無藥。實因有僅足治愈肺病中之單純症咳嗽。咯血及一期之肺癆病而已。終不克破壞其頑强之結節。剝奪或溶解其膿質及脂肪性之內外膜。而使藥力直達於患部。顯其根本撲滅肺癆菌以達完全治愈第三期肺癆症之目的故耳！
三那星爲二十世紀最新發明之肺癆特效藥。功能溶解肺癆菌之抗酸性膿質。使藥力直達患部而殺滅癆菌。雖第三期之肺癆重症。亦能於短時期內宣奏奇功！
〇每瓶服十天售大洋十元〇〇每料服六十天售洋六十元〇
▲上海仁記路三十五號 美商愛世開洋行獨家經理
奉天十一緯路七十三號 美商愛世開洋行
哈爾濱道外正陽四道街口 美商愛世開洋行
◎各埠藥房均有出售
奉送▲最新肺病療養指導書▲三那星實驗報告書▲函索立即寄贈

英商老晉隆洋行總經理
VITMOL
益體母
爲世界唯一滋補聖藥
益體母分二種 一爲純益體母 一爲幾怪益體母
純益體母 此益體母乃『鱉魚肝油』『麥精』『次亞燐酸鹽』之諸貴重品混合並經化驗造成之爲補劑中妙品獨步功效宏速之良藥服此純益體母補血益氣強身療損紅潤顏容關節肥體功用之大筆難盡述
幾怪益體母 此益體母即用純益體母另加『幾阿蘇』『怪阿蘇』兩物爲療肺豁痰之妙品凡藥補治兼施莫不著效故爲肺病服幾怪益體母實爲壯身健力療肺豁痰絕妙之聖劑

各埠大藥房均有代售

四經路 瀋陽電影院 七緯路
五月十七至十八日（星期日至星期一）連演二天
時髦艷麗絕倫女角瓊瑪薛愛梨主演 著名歹角劉可得滑稽明星威廉斯海斯特別大會串
著名趣情滑稽笑片
癡妮子幸福齊天
△寫事情的變動令人稱奇
△寫無知的妮子令人失笑
△寫社會的繁華令人欽羨
△寫物質的引誘令人短氣
△寫變態的社會令人驚心
△寫金錢的萬能令人興嘆

吐血咳嗽救星
秘紅丹 專治嘔血咯血瀉血一切血症 値此春季陽氣上升而發作者均有藥到病除之特效每袋大洋一元每打十二袋大洋十元
肺病除根藥 專治咳嗽痰喘氣促脇痛咳痰帶血遺精作瀉凡一切屢醫不效之危症服之無不立愈每袋大洋五角 每打十二袋大洋五元
遠志膏 專治腎虛陽萎滑精氣弱神精衰弱腦虧腎寒一切手淫陽萎淋濁陽縮服之均有捷效每料十五元四分之一八元
猴疼散 專治小兒疹後餘毒未淨咳嗽頻頻一切食火上炎而赤喉吐腹痛煩躁咳嗽痰多服之立效每袋大洋一元每打十元
中丸 專治胃痛胸腹少痛 食不消化食入即吐一切胃病不論久新服之立效常服除根每袋大洋一元每打十元
衛生寶散 專治肝胃鬱火上炎腦脹神昏譫語嘔吐痢疾煩躁氣促頭痛心跳四肢抽厥搐痙顚癎一切肝火膽熱濕毒傳裏凡有呼吸之氣急服此藥保能立癒奇效每袋大洋一元 每打十二袋大洋十元
雙料每袋大洋兩元每打十二袋廿元
瀋陽大西關高台廟胡東同首 杏林春藥店

寫眞說明

于鳳至等抵京情形

(上)于鳳至夫人抵京宋美齡等在下關碼頭歡迎時之光景、前方右爲于氏、左爲宋氏、(下)隨同于鳳至赴京之男女公子、在渡江輪船澄平號上所攝之景、

副司令定期北返

赴平乎回瀋乎尚無確訊

張學良副司令、前因出席全國國民會議、于上月三十日由平赴京、現已多日、張氏茲因北方諸務紛繁、決定于二十五日前後、離京北返、此間邊防署昨已接到電知、至於北返途中、赴平與否、外間所傳、頗不一致、或謂暫駐北平、回瀋期難豫定、或謂因有會議事宜、擬先回瀋陽、然後再赴北平、究竟如何、尚待確訊、

宋龐孫三軍兵餉照東北七成發放

宋哲元、龐炳勳、孫殿英等三部兵餉、自五月份起、由中央與東北發放、已見報端、刻悉此項兵餉、係照東北軍七成發放云、

容納商民請求 落地稅取銷

施行徵收營業稅以來、各縣商會暨聯合陳請、茲聞張財政廳長、轉經省府許可容納商民請求、昨已通令各稅局取銷落地貨物稅、並轉令各縣商會查照云、

國府簡命三參謀長

國民政府現有明令、到東北邊防公署、計簡命三紙、(一)任命戢翼翹爲海陸空軍副司令行營參謀長、(二)任命陳欽若爲海陸空軍副司令行營參謀處處長、(三)任命董膠臣爲陸海空軍副司令行營參謀處副處長云、

清源督學報告

教育廳、現據清源縣督學陳鳳翔詳稱、該縣學校十四處合二十五級、查校長張鳳儀、徐廷魁、教員傅景豐、姜造周、丁廣坤、陳鴻章、孟鼎銘、吳天中等教學合法、成績優良均堪嘉許、教員劉玉璽、韓偉勳照顧不周成績不佳、教員劉素潔、學生欠席、成績不佳應記過一次、學董王富、對於學務漫不經心、教員蔣維漢教學玩忽、均應撤換云、

東北大學自張伯苓等考察後 下學期即可實行整理 工廠將由交委會收買

東北大學設校務考察委員會、聘張伯苓、羅文幹等考察校務、已早誌本報、茲聞校務經張羅等先後考核完畢、均擬定整理辦法、預定下學期實行、以資改善云、又東北交通委員會、以東北大學工廠業務、適合交通應用、經委員長高紀毅、向副司令請求收買、業有成議、至收買代價[illegible]下云、

朱子樵請運難民

朱子樵將軍、茲爲主辦運送大批遼西熱河等處難民赴江省安達海倫一帶移墾、請各鐵路免費運送計、已向北寧路、四洮、洮昂、中東等各路局電請免運輸難民、聞均經獲准、至其難民數目、熱河一萬名、遼西二萬名云、

最高法分院決定 下月即遷移北平

地址已勘定前大理院

最高法院東北分院移平、宣傳有日、茲悉張副司令、在京與司法部磋商妥協、最高法院東北分院、決定移平、該法院現正籌備一切、下月內即可實遷移、管轄華北(遼吉黑熱冀察綏晉)八省區司法事宜、院址已勘定前大理院舊址云、

高偵班編成

省會公安局、編高等偵緝班、已誌本報、茲聞該班經督察長熊飛督飭編成、隊員十名、地址設黃姑屯云、

博物館開放

皇宮博物館、因游人稀少久未開放、茲金毓紱館長因天齊廟開會、省市游人增多、乃於十五六兩日特例開放、票價仍爲兩角、不分男女日期云、

瀋海路局計劃中之札賓支綫工程 俟交委會批准即開始

瀋海路計劃中之札木站至新賓支綫、計長三百五六十華里、已勘測完竣、刻已將計劃提出、所需材料、徵收土地數目、呈報交通委員會、一俟批准、即行開工建築云、

今日舉行衛生宣傳

衛生運動會、爲宣衛生喚起民衆警悟、特於今十六日分發商民住戶每家三角小紙旗一面、上書關於衛生種種標語、悉令懸掛門前、以昭愼重、並於城門及衝要地方懸掛衛生運動會布質匾額、並於十七日由各界合組化裝遊行隊呼喊口號、遊行街市云、

警匪大戰三誌 案中三匪拿獲送局

國民市場警匪大戰中、殉職之張汝峯警士、於十四日檢驗入棺、一面由六分局電報張警家屬(現住遼源縣)、其家屬當可於昨十五日晚、或十六日到瀋、一面由理門敎德善堂公所搭棚唪經、聞公安局俟張警家屬至瀋、即移張柩小河沿公共墳、大舉追悼、以慰幽魂、而勵來茲、至該案本爲三匪、鄭世昌已當場落網、其餘二名、因無槍脫逃、於鄭匪供後、該二匪李崔二人(名未詳)、亦均在鐵道西興隆街拿獲、崔匪之母及其男孩、亦均帶案、由崔匪家搜查、証明崔係三人共事窩搶處、鄭匪家搜出槍車一、而鄭匪落網時、槍彈兩連僅餘二粒、當其與警方對敵時、分所長周述斌前率警士一人、赶到援助、鄭匪見勢不支、始向市場內竄、就擒後周所長使洋車拉匪至分所、電話報告畢、方率警將匪及贓物送分局、此時分局得報警隊大集、再三匪均認供、鄭匪曾在關內掌家數百、分局乃於昨十五日五時、用車將三匪、及鄭妻女、崔母與男孩等、護送東關總局處辦、匪車經工業區馬路、其氣頗豪、曾各向泰山主絲房索紅綾披身、又向飯舖索包子餃子、鄭匪一人吃包子、又向煙舖索煙二盒砲台(內纖盒一)三盒粉刀煙吸食、自若之狀、似未以生死介意云、

冤魂捉賊

客有自梨樹縣來者、據云縣北六區關家屯住戶鄭和、於上月廿五日騎馬出外辦事、行至三顆樹河口、路遇胡匪孫萬山、報字天下紅、將馬扯住施行強搶、鄭某不與、該匪遂連擊兩槍將鄭某打死、鄭某被擊時、大呼岸上耕地人、幫吾捉賊、該匪既搶得鄭某馬匹、遂騎上急欲遠逃、不意該馬百打不走、村人聞聲羣集追賊、該匪見勢不佳、遂棄馬隱匿河底柳叢之中、村人追之不及、正要散歸、突由前邊跑起野雞一隻、大衆爭呼在那在那、該匪以爲被人看見、遂出叢就捉、送縣懲辦、說者咸謂鄭某一生行事忠直、冤魂且能助人緝賊、當場拿獲不旋踵而冤雪矣、

東北海軍防區 自大江口以北至鴨綠江口 自松花江下游三江口以西 各艦佈防情形

據海軍界確息、東北海防區域、自大江口以北、至鴨綠江口、江防區域、自松花江下游三江口以西、所有海軍艦隊、誌之如下、

▲第一艦對 司令凌霄、駐青島、轄有海圻、海琛、肇和、鎭海、威海、同安、海鶴、海燕等艦、

▲第二艦隊 司令袁方喬、駐長山島、轄定海、江利、永翔、楚豫、海鷗、海蓬、海駿等艦、

▲第三艦隊司令謝剛哲、駐松花江、轄有江亨、利捷、利綏、江清、江平、江安、江泰、江通、利濟、飛鷹等艦、

尚有直轄於總司令部之海軍陸戰隊二大隊、每隊各有官兵千餘名、計

第一大隊隊長張赫炎、分駐青島城陽、

第二大隊隊長李潤青、駐威海、

民政廳飭整名勝古蹟 提高民衆娛樂

民政廳案奉內政部令、整[illegible]各處名勝古蹟、招致遊客觀覽、以期發揚固有文化、提高民衆娛樂、該廳當即于五月十五日飭各縣遵照、將管轄境內名勝古蹟、指定專欵、整理保護、擇要設備民衆教育館、運動場、遊藝室、閱覽室等、並在近水地方設立浴堂云、

航遞貼普通郵票實行 舊式郵票停止

郵務管理局、關於航遞貼普通郵票、現聲明昨十五日已實行云、

瀋海路股東總會

瀋海鐵路公司、於月之十五日、假市商會會場、開第四次股東會議及選舉協理董事、是日出席者一百二十餘人、自十一時開會、晚四時半始閉幕、選舉結果、沈振榮、王廣恩、魏治安、金哲忱、劉裕泰五人選爲董事、並由五董事中互選沈振榮爲協理、至於十九年度營業進欵計七百六十二萬三千三百十九元三角、除營業支出及軍事機關欠付運費外、淨餘純利一百五十五萬七千六百十三元四角四分、均可決通過、一俟呈准省府、即將分飭請領云、

擴充各縣長途汽車路 至少開通二路

劉參建設廳長、爲發展交通振興實業計、對於長途汽車新有計畫、擬令每縣至少開通二路(即至少有二個汽車公司)其窳車路即擇縣道駛行、俟詳章核擬後實行云、

黑龍江省籌辦大學訊

黑龍江省主席萬福麟、現以吉林省已成立省立大學、本省尚無大學之設、致中等畢業學生升學多留學外省、茲擬募集基金、亦成立本省省立大學一所、以應需要、聞已令該省教廳計畫一切云、

遼渾各縣可無爭 測量隊明日出發

省政府、前以遼中遼陽海城三縣、渾太兩河、堤壩爭議一案、經於四月一日、由省政府召集建設廳及關係各縣、在府一再討論、解決辦法、僉以宜分治、標治兩項辦理、本年伏汛以前、暫維現狀、全時並次將兩河上下游、詳加測量、由建設廳主辦、令縣參加、紀錄在案、建設廳於奉令後、當即從事組織測量隊、嗣因人員缺乏、經向各方借調、已誌本報、現聞該測隊業已組織就緒、計全隊分三組、第一組、爲導綫技師二人、第二組、地形技師四人、第三組水準技師一人、此外測工十九人、小工伙夫信役共廿人、共需經費大洋六千九百餘元、以俟測竣、由各縣分担欵項、該隊一行、已定於十八日晨時、由隊長張殿珍率領、出發先至遼中縣、然後沿河工作云、

北寧校委今日去津

北寧路、警察校閱委員會、委員一行、由委員長、于國棟率領、前曾由津出發、沿途校閱、茲悉該等、於十五日晚七時、經隨該路一〇一次快車、由大虎山站、將所乘之包車二輛、掛來、停放於邊門車站、定日昨校閱、皇姑屯段警察、今日(十七日)返歸天津、再去北平校閱云、

家庭刑罰實在吃不住 情願吃官司呢

住居小南關西板井胡同、門牌二二七號、李佐生者、近延律師在地方法院訴岳父金榮發隱匿不交伊妻李金氏、請求同居等情一案、月之十五日下午三時、地方法院開庭審訊、原告李佐生年廿四歲本城人、於民國十六年間、憑媒娶第二被告金氏爲室、夫妻感情初尚融洽、惟被告近來藉口歸寗、一去數日不回、置家務於不顧、向之規勸、反遭詈罵等語、而今年二月間因、爭吵後、又一去

細故

不回、迄今數月、屢次往邀、終不回家、且第一被告、金榮發隱匿伊女不放、不得已爲此具狀請求判令第一被告交出第二被告、與我同居云云、金榮發供、年四十九歲、海城人住小南門裡業

裁縫

我嫁出女兒是潑出水、豈有隱匿不令回夫家之事、乃我女金氏不肯回去、亦無辦法、李金氏、供稱年廿三歲、夫兄李輔州、時常將我虐待毆打、曾被打傷、有傷罪可証等語、推事遂向被告勸諭

一番

略謂如果李輔州再打爾、爾可報告警局、或向本院檢察處告訴、夫妻仍歸合好、隨夫回去、和解爲是、而被告堅不回去、聲言這種刑罰實在吃不住、情願吃官司、

不願

隨夫回去、推事遂請檢察官蒞庭、陳述意見後、當由律師起立辯論一過、推事即宣告本案辯論終結、聽候宣判云、

公安局研究黨義

省會公安局以職員對黨義應有深刻研究與認識、乃在本局闢黨義研究室、使本局人員等研究黨義云、

全律會代表定期出發

全國律師公會、定于六月一日、在杭州召集大會、瀋陽律師公會、現已將出席代表選出、定于二十五日前後出發云、

民事調解庭不得設律師部

各地方法院、爲調解民事案件、期於減少訟事、惟內部究應設立律師席、定無規定、茲經司法部解釋、各民事調解庭不得設立律師席、蓋現任律師者、不得任調解人、高法院乃於昨通飭各縣遵照云、

公安局續製門牌

省會公安局、於十七年間製燒磁藍地白字門牌、分訂住戶門首、現在因房屋改建或增築無門牌者甚多、殊屬妨碍稽查、該局乃將所缺門牌查明、已向商號訂製、日內即製訖分訂云、

天齊廟會中孝子之愚誠 可佩可憐

兩肋插刀□□ 割肉獻神□□

天齊廟會開幕以來、紅男綠女前往焚香祈禱及立誓還願種種情形、光怪陸離、不一而足、乃昨十五日午刻在天陰未晴北風大作之際、天齊廟內忽有一男性兩肋插刀流血、而項帶木枷、足掛鐵鎖、形如罪囚、其人慘狀如此、復至正殿前長跪叩首祈禱神靈、聞其原因係陵堡子住戶、以成衣匠爲生、因生母有病、去年今日曾在此寺立誓、今因母病痊愈、特行還願、以答神庥云、又小西關太清宮北德源昌前胡同門牌一三五號住戶、郭維汾長女王郭氏、因母久病不癒、特於十五日晨七時、往天齊廟降香、在大殿跪禱時、自出利剪、在右胳膊剪肉一大塊、供於神前、以祈母病早愈、該女孝誠可令人欽敬、其愚亦復可憐云、

通令緝拿共黨

省政府奉國府行政院第九七四二號訓令、略謂查有共產黨首領盛寶昌者、年廿五歲天津人、近由南京潛赴吉林瀋陽等處隱匿等情、省府奉令、遂通令全省各縣一體通緝云、

萬主席宴會

江省主席萬福麟、爲答謝瀋垣各軍政要人、與其太夫人祝壽起見、於月之十五日晚七時、特在南市場交通飯店、設席宴請、臧式毅、陳文學、王鏡寰、王以哲、米春霖、等軍政要人四十餘人、一時賓主言歡、至十時始行散會云、

東北大法律系結束課程業畢

東北大學文法學院法律系、現屆在校肄業期滿、應即準備考試畢業、該校乃令該系于本月底將課程結束、下月初考試畢業云、

吉江兩省裁厘後征收賣錢稅

自東北各省奉令裁厘而後、業已將各縣稅捐局改組完竣、征收賣錢稅、而吉江兩省、因某種關係未能同時實行征收、頃聞吉江兩省政府、均於十五日先後來電報告、實行援例征收營業賣錢稅、以資暢收云、

煙賭亦處罰連坐

瀋陽縣清鄉局、現奉到省總局訓令、清鄉十家連坐結、已辦竣、除匪盜案連坐外、關於賭博、及煙土等案、亦處罰連坐民戶、以資厲禁、而早收清鄉實效云、

大宗黑貨被押

十五日午后三時半許、有一載重汽車、滿載包件、以規定以上之快速率、馳走附屬地松島町附近、適日警官某氏目睹之、以爲非令停車注意不可、立刻舉手令該車停駛、然該警官感覺包件有疑點、按包查看、詎知全爲黑色鴉版、立刻押收全部包件、並帶司機人於日警本署、有所訊問、該載重汽車係小西邊門內大鵬汽車公司所有、該司機人姓徐名明、現年二十九歲、押收鴉片在警察署秤量結果判明約有一千七百基羅格蘭姆之可驚的巨量、據司機人所告、該項鴉片、係由瀋陽站所運來者云云、警察當局現召公合棧財東張某等、參考人嚴重飭問云、

又十六日午前二時半、日警在南滿站前瀋陽分號押收鴉片約一千八百基羅格蘭姆云、

天氣豫報

北西風

五月十七日 晴一時曇

十五日之溫度 平均 一一度四 最高 一五度五 最低 九度一

冠蓋往來

遼寧站……

▲張振鷺(財政廳長)十六日去南京

南滿站……

▲稻垣日拓務省殖產課長十五日午后來瀋

▲水野日貴族院議員十六日午前十時廿分經北寧路赴北平

痔漏之發源

中醫論痔漏一門、分爲二十四種、雖分門別類、然得病之源……風盛也、肛門圍繞、摺橫破裂便結者火燥也、有生於肛門內者、或外者、初起成瘰、不破者爲痔、破者爲漏、日久而潰膿血、黃水浸淫淋漓不止者爲漏、結在肛門而成硬核

以上各症初得之時急服

夏氏化痔土龍散功效

痔已破者、即用夏氏化痔膏擦之、內服夏氏化痔土龍散、痛止腫消即可全愈矣、

土龍散外敷藥膏奏効神速也、

夏氏化痔膏用法

送北平夏氏化痔膏

行市 十六日

條銀標金

	午前	午後
倫敦銀塊現行	一四片六分一	
遠卯	一三片〇分〇	
全 紐約銀塊現行	二六仙〇分〇	
孟買銀塊現行	四三留比分八七	
上海標金 開行	七四七、五	……
下市	七四八、〇	……
大價	七四九、三	……
小價	七四五、三	……

中外匯兌

英美滙兌	八六仙三三分一三
美日滙兌	四九弗四三仙
美國上海滙	三一弗〇分〇
上海東滙 賣	一七九兩四分三
上海東滙 買	一五九兩四分一
上海美滙 賣	三一弗〇分〇
上海美滙 買	三〇弗八分七
上海英滙 賣	一先三片四分一
上海英滙 買	一先三片一六分五

瀋陽城內滙兌	
現洋票匯上海	一、〇一九
現洋票匯中銀	〇、七一五
金票滙中銀	一、五九六
現洋票滙天津	一、〇一六

大連匯上海	七一兩七〇〇 七一兩六七五 七一兩六五〇 七一兩六〇〇
大連匯煙台	六九兩八五〇 六九兩八二五
營口匯上海	一八六兩八
安東匯上海	六四五兩一〇

各地錢鈔

瀋陽 日站金票對現洋

	午前	午後
開行	三三四、三〇	三三四、一〇
下市	……	三三四、一〇
大價	……	三三四、四〇
小價	……	三三四、〇〇
安數	……	一五萬

●同現洋對金現行

十點	四四、八〇	一點	四四、七〇
十一點	四四、八〇	二點	四四、七五
十二點	四四、七五	三點	四四、七五

●城內錢鈔

現大洋換奉小洋	六二、九
金票換現大洋	〇、四四七五
鈔票換現大洋	一、〇〇一五
哈大洋換現大洋	〇、七二三
天津中交票換現洋	一、〇一五

大連 鈔票對金票

	(午前市)	(午後市)
開行	四四、九〇	四四、八〇
下市	四四、九〇	……
大價	四四、九五	……
小價	四四、七五	……
安數	一六五萬	……

●同現行

	(午前)	(午後)
九點	四四、九五	四四、八二五
十點	四四、九二五	四四、八二五
十一點	四四、七二〇	四四、八五

●現洋對小洋錢現行 一〇〇、五五

●鈔票對小洋錢現行 二二一、九〇

安東 鎮平銀對金票

	午前	午後
近卯開	……	六三八、〇〇
又下市	……	六三二、〇〇
遠卯開	……	六三八、〇〇
又下市	……	六四〇、〇〇

開原 金票對現洋票

	午前	午後
近卯開	……	……
又下市	……	……
遠卯開	……	……
又下數	……	……
安市	……	……

●同現行

九點	四四、八〇	一點	四四、八〇
十點	四四、七五	二點	四四、八〇
十一點	四四、七五	三點	四四、八四〇

長春 金票對大洋票現行 ……

●鈔票對哈大洋票現行 ……

●金票對吉官帖現行 八二〇、〇〇

哈埠 哈大洋票對金票現行

午前		午後	
十時	三六、九〇	二時	三六、七五
十一時	三六、七〇	三時	……

營口 金票對爐銀現行 ……

●鈔票對爐銀現行 四、五七五

●爐銀對奉票現行 二〇、四八

各地豆糧

瀋陽 日站大豆(百斤大洋價)

	午前開市	午後下市
五月	五、四〇	……
六月	……	……
七月	……	……
八月	……	……
安數	一三車	……

●同 午後開市 午後下市

五月	……	……
六月	……	……
七月	……	……
八月	……	……
安數	……	……

●期米(滿取)一包金票價一等

特等	[illegible]
六月一日	四、一八
六月半日	四、一四
七月一日	四、一〇

●城內豆糧行

大豆	一、五〇	稻子	一、四〇
豆餅	一、八〇	大麥	一、〇〇
豆油	一、八二	小麥	二、〇〇
白小豆	一、五〇	高粱	〇、九二
紅小豆	一、五〇	包米	〇、九〇
花小豆	一、三一	粳米	二、〇〇
吉豆	二、三〇	元米	一、八〇
合豆	二、三〇	小米	一、八〇
青豆	一、四〇	江米	二、三〇
麻豆	一、四〇	勝米	一、四〇
碗豆	一、四〇	稻米	三、〇〇
粳子	一、三〇	糜米	一、二〇
谷子	一、四〇	林米	[illegible]
黏子	〇、七〇	芝麻	四、二〇
糜子	〇、七〇		

大連 大豆(百斤鈔票價)

	午前開行	午後開行
不帶袋	……	……
現帶袋	六、四一	六、三八
六月底	六、三二	六、三三
七月底	六、三三	六、三四
八月底	六、三七	六、三八
九月底	六、四〇	六、四一

●豆餅(壹塊鈔票價)

	午前(開行)	午後(開行)
現行	二、〇七五	二、〇七〇
五月半	二、〇七五	二、〇六五
六月半	二、〇六五	二、〇六五
七月半	二、〇五五	……
八月半	……	……
九月半	……	……

●豆油(壹箱鈔票價)

	午前(開行)	午後(開行)
現行	一六、〇五	一六、〇五
六月半	一六、四〇	一六、四〇
八月半	一七、一三	一七、一〇

●高粱(百斤鈔票價)

	午前(開行)	午後(開行)
現行	三、五八	……
五月底	三、六〇	……
六月底	三、六七	……
七月底	三、七一	三、七〇
八月底	三、九三	……
九月底	……	……

開原 大豆(壹斗現洋價)

	午前開行	午後開行
六月半	一、三〇五	一、三〇三
七月半	……	……
八月半	……	……

●高粱(全上)

	午前(開行)	午後(開行)
六月半	〇、七九〇	……
七月半	……	……
八月半	……	……

四平街 大豆(一斗現洋價)

	午前開行	午後開行
六月半	……	……
七月半	……	……
八月半	……	……
九月半	……	……

●高粱(全上)

	午前(開行)	午後(開行)
六月半	……	……
七月半	……	……
八月半	……	……
九月半	……	……

公主嶺 大豆(一斗現洋價)

	午前開行	午後開行
六月半	一六、八五	……
七月半	……	……
八月半	……	……

●高粱(全上)

	午前(開行)	午後(開行)
六月半	〇、八〇〇	……
七月半	……	……
八月半	……	……

長春 大豆(一石鈔票價)

	午前開行	午後開行
六月半	……	……
七月半	七、〇五	七、〇
八月半	七、三〇	……

●高粱(一石鈔票價)

	午前(開行)	午後(開行)
六月半	……	……
七月半	……	……
八月半	……	……

哈埠 大豆(壹甬特哈洋價)

	午前開行	午後開行
六月半	一、〇九五	一、〇六三〇
七月半	一、一三〇	一、〇八七五
八月半	一、一五〇	一、一〇〇

●小麥(同上)

	午前(開行)	午後(開行)
六月半	……	……
七月半	……	……
八月半	……	……

國外商品

●美國棉花(仙、磅)

五月卯	九、三九
六月卯	九、五五
七月卯	九、九一
八月卯	一〇、一三
九月卯	一〇、一三
十月卯	一〇、三三

●印度棉花(留比、錢)

現行	九、八〇
卜雜吉印	一七七留比
沃臘拉印	(六)留比
塗高魯印	(五)留比

●大阪期綿絲行(壹梱金票)

	午前(開行)	午後(開行)
五月底	一三三、六〇	一二六、四〇
六月底	一三九、一〇	一三一、九〇
七月底	一三〇、三〇	一三〇、八〇
八月底	一三六、四〇	一三九、五〇
九月底	一三三、九〇	一三七、四〇
十月底	一三三、〇〇	一三四、九〇
十一月底	一三三、一〇	一三三、三〇

●大阪綿布綫現行

粗C	一四、一〇	鵜鳥	一一、三五
軍人	四、九五	扇面	一三、〇〇
白羊	三、三〇	福助	一三六、〇〇

●神戶豆餅

五月底	二、一六
六月底	二、一一
七月底	[illegible]
八月底	二、一五
九月底	二、一四

女性五案◎ 或被人騙或自樂爲 警署乃因之大忙

【大連】本市西崗子財神街三十八番地，有暗娼一家，爲閻成之所經營，該處有搭妓孝玉，山東日照縣人，現年廿二歲，其父名宋仁保，於五年前在原籍憑媒將女許配同鄉趙世文爲妻，

結褵經年 詎趙竟染病不起，醫藥罔效，長辭人世，宋女少寡，倍覺淒愴，趙家素無恆產，遂依乃父生活，但宋仁保亦非寬裕之家，於生活上致多困難，幸其叔仁治，經商青島，乃由閻家參酌之下，由仁保携帶妻女及二子往青島投靠，其二子正在年富力强之時，由仁治代謀，爲人御車及腳夫等業，所入雖微，聊以餬口，

復仗母女 以針黹補助，將就敷衍生活，居漸久，鄰里間得悉其家事，更窺其窮乏，有比鄰葛國祥者，市井無賴子也，覘狀乃向之投機，佯示慨慷，借與大洋卅元，補助該家生活費用，仁保本一鄉愚，不識就裡，見如是恩施，正自感激之不暇，何能料及其心懷叵測，遂以葛爲義士，遂數月葛以

機會已熟 乃向宋家索欠，且甚急迫，宋某五口之家，日食尚感不足，何得卅元巨欵償債，惟葛刻不容緩，故事要挾，宋某無奈，只得再向女兒磋商，擬用以爲抵債之品，其女視父母之被逼，心有不忍，乃俯允之，因託鄰人王鳳祥，向葛關說，求其全意，葛聆王之傳語，恰合己意，數月之心思，亦只爲此，今竟

得償所願 欣然允諾，葛某以卅元之代價，即成室家之樂，誠喜出望外，結婚後，漸動歹念，表面上故示忠誠，暗中乃有逐地生財之想，遂託言携眷來連，投友謀財，於今年舊正抵連，當將宋氏售於閻成之手，命名曰翠玉，從此宋氏即遭際於暗娼之中，懾於鞭撻，未敢或忤，生張熟魏，送舊迎新，稍一欠周，收入略少，而夏楚隨之，因不堪忍受，於十一日潛逃出長，奔赴小崗子警署，請求保護，

藉申委曲 該警署本人道主義，將代設法援救云，

又近日街裡悅來棧及西崗子三合棧內，發見有形跡可疑之人，均爲無業遊民，但每日優遊，頗覺自在，因啓刑事之疑，乃分別將土記爾、棧內、寄居之旅客趙楊二人，

拘署研訊 經一弁窮究，始供出實情，於前數月間由原籍河北省昌平縣，二人共謀，將鄰婦金姓誘拐來連，送入某處營暗娼業，以金婦之收入，即爲彼二人之生活，因須避免原籍地方之偵緝，故暫居此，警署據供，即傳訊金婦，對證無訛，當將金婦寄養宏濟善堂，尋趙楊二犯，擬日內移送地法院，依法懲治云，(未完)

商農對付航聯辦法 如當局處理不能圓滿 推派代表請願遂吉

【哈爾濱】當地航聯風潮，前雖有和緩之象，但各當局對於此事之處理，似無具體息爭辦法，日下航聯局態度，仍持鎮靜，而下游各農商代表，集中哈埠，亦靜待吉林省府當令以觀究竟，如無圓滿結果，即由十四縣公推代表若干人，同赴吉省請願，上項計畫，日前在濱江市商會開會商議成熟，昨之十三日十二時，濱江市商會主席張香亭氏，復召集各縣代表開全體大會，仍續行討論最後應付辦法，大致決定如省府處理不能圓滿時，即分推代表赴吉遂請願，以此觀測，双方似無調停餘地，而道裡商會主席張廷閣，日來分向各方疏通甚力，無如双方已勢成騎虎，自當局有處理完善之方，此事雖有解決希望，并聞各縣代表到哈之初，即分住道裡外素日交易相識之代理商店內，濱江商會以事無解決之確期，關於會議事項極多，若分住各商店內，勢成散漫，遇事開會，諸多不便，故於昨日特預備招待處，指定道外景陽街東北旅館及東永德旅館二處爲住宿處，以便易於召集，且可隨時交換意見，各代表日下已分別選入

突，

警團兵與匪 交戰大捷

【錦西】本邑西接朝赤，向爲胡匪出沒之區，日昨三分局管界，暖鎮西邊屯，突竄來股匪卅餘名，匪首姚恐，(報字長山)，意圖乘隙綁搶，被鄉團發覺，即集合團丁數十名，剿擊，該匪等亦據險還擊，當槍林彈雨之際，忽公安騎中隊隊長周玉林，班長李文才，率兵廿名趕到，加入戰團，該隊班長等，身先士卒，奮不顧身冒血戰數小時，匪勢不支，向西竄去，當場擊斃匪首長山一名夥匪三名，得匪槍三枝，警團兵獲勝而歸，

國恥紀念 舉行宣傳

【延壽】縣自治會以五月九日爲國恥紀念，爲喚醒社會人民起見，備具標語，貼滿街巷，詞意頗爲醒目，並按戶散放傳單，敘述五九國恥經過，藉促一般人之注意云，

洋商不買華商無貨批購 沿江特產頗滯銷

【哈爾濱】查東省歷年糧石出口慣例，在開江以前，東鐵沿線所存大豆必須大多數運出洋商始能動手購買江載，在歷歷五月前後，江較陸續裝運出口，即以所得之欵，反還農村，更爲分配耕種之用，今年情形不同，因沿路堆集太多，行銷歐洲之路已塞，且以東路運金過昂，至今沿路集散約在六萬車以上，沿江存糧，如商不買，華商因斷無大批購買之資力，沿江大豆二萬七千餘車，價值大洋兩千萬以上，往者以特產消費之總額，消化於哈埠及沿江各地，當地商業繁榮自不待言，今沿江大豆不出口，即沿沿江商業不活動，哈市無形中乃極端蕭條，倍受影響，沿江農民在時序上春耕常態，亦無法繼續，轉瞬秋收又屆，將何以資周轉木市蘇聯糧石出口公司，前曾有意在沿江三姓富錦各地購買元豆，由下江運利赴伯力運海參崴出口，原因東路運費以金盧布規定過昂由哈爾濱經綏芬河到海參崴，每市特須金盧布三角二分，以歐洲市價折合，毫無利益可圖，若由下江運往伯力出口，每市特只合三角一分，江運爲哈洋由伯力到海參崴則爲俄幣車里王次，時間既短且省運復因租用我國輪船一事，發生困難，更遭各方面之反對，聞該公司已決定中止此事，將來或俟各方諒解以後再行商量船運各項辦法，亦未可知，且現在沿江商家反對航運大聯合此問題不解決，該公司出口貿易，更無法進行，前喧傳該公司在富錦購妥元豆一萬車之說，調查實無其事，僅以目前歐洲市場元豆市價跌落，出口無利益，業上已不合算，而航運問題不解決，雖有意積存亦無法出口，此其實在情形，唯聞濱陽及吉黑兩省官營業，前以增發鈔票儲積特產頗多，而出口貿易不動，虧累甚鉅，刻下正與該公司接洽出口運輸事務，能否成爲事實，亦不敢必，所儲存糧已過，伏期將屆，若沿江屯積無法消納，農民實感覺，痛苦，此爲極困難之問題也，

商航爭執 全縣影響非淺 咸望双方稍讓步

【依蘭】本邑農商各界，自航業聯合成立，下江十四縣設法抵抗後，當然將應輸出之糧石，不能裝載，由哈購來之貨物，亦不能應時運到，以致糧價低落，農人大受損失，貨物以缺爲貴，價值特別提高，日用物品，不買則不能，買則又無新貨，如再因循數月，全境商農，勢非破產不可，望當局速爲解決，以救一方困難，況因便利交通，始有航業聯合之組織，因輪船運輸捷便，商家始不注重帆船，今若如此爭執，不但航業無利可取，農民亦間接受極大影響，望雙方皆稍讓步，以地方百姓爲前提則善矣，

承審員易人

【舒蘭】縣政府承審員王金溥，昨奉高等法院令，將該員調轉珠河縣，遺缺以方正縣承審員楊正藩調充，茲於月之八日，楊承審蒞舒，即日入署視事，次晨(九日)王承審，由舒啓程赴珠履新，當有各機關領袖，均往餞行歡送，

洮安又添新風景 萬主席建住宅 聘俄工師已開工

【洮安】黑省主席萬壽山氏，自少年入伍以來，即駐防洮安，後調改防他處，迄今二十餘年，已歷陞上將，位至主席，因想起踵是鄉，又兼水土肥美，民俗樸純，遂選購西北隅房基一所，在黑省聘來華俄工師數名，於上月開始工作，其建築規模，爲洋樓式，大約秋後工程始能告竣，完畢後，全家即久居是城云，

雨後寒涼

【遼源】本邑自立夏前曾經降雨，翩即連日大風，至十四號早風起，始而陰雲密佈，繼之以雨，降至十五日早四時許雨止天晴，惟天氣甚寒，一般均備着棉衣云，

退伍軍官 殺妻！一幕悲劇 張某原係百川部下 逼妻賣笑中大起醋勁

【哈爾濱】道外北七道街下坎春芳里妓女張鳳樓，年廿五歲，山西人，於去歲九月間隨其夫張文奎由山西來哈，張原係軍人，曾充閻錫山部下爲連長，到哈後以舉目無親，且生計艱難，遂逼其妻營皮肉生涯，張妻無奈，祇得忍辱賣笑，當在北市場馮素蘭處得押賬洋二百元，并立有條件，每月准許張文奎在鳳樓處住宿三夜，以是成交，相安度日，迄至昨十一日夜，又爲張住宿之夜，迨唾至十二日朝六時許，忽有鳳樓之客某甲前來尋歡，當被龜奴說走後又來一人，此時鳳樓聞其夫催促起床張意其妻有熱客情事，不禁醋火中燒，拿地剃頭用之尖刀，將其妻按倒，連扎致命傷六處，爲頭部乳部腹部下部等處，均扎傷甚重，立即倒地昏去，室外龜奴，聞聲情知有變，用腿將門踢開，睹狀大駭，驗報公安一分局三分所警將兇手張文奎捉住，一面又將受傷者送往附近醫院救治，據昨十四日醫生云，日內若不發生痱何病症，尚可保全性命云云，結果如何，容訪再誌，

航聯委 駐姓主任

【依蘭】哈爾濱官商航業總聯合局，委何輔庥爲駐三姓事務所主任，查何君久居航界，前充東北航務局駐依經理時，即能聯絡感情，今膺斯差，必能勝任愉快云，

又一起大批災民

【通遼】大罕村前起災民三百多人，經汪景渡縣長令趙局長撫慰，已誌本報十一日又有四家子村災民三百餘人蜂聚而起，縣長復遴趙公安局長興周，二次勸導災農，不知如何救急容訪再誌，

農會幹事長晉省

【通遼】縣農會幹事長劉化一，於五月十二日乘四洮車赴省，呈請撥春耕賑欵，並繳送滌海路股票領息云，

紅卍字會 開沙壇誌盛

【通遼】世界紅卍會通遼分會，十二號由洮南開通何通，關靜度會長同劉肝齊等十餘人，於十四日開沙，各職搭，方開者接踵趨至，撥冗並道，以表虔誠新舊職方，日漸繁盛云，

槍決盜犯

【德惠】前經保衛總隊部王教練官，同隊長，在張家灣查獲盜犯彭國璋，速縣後，供認爲匪不諱，乃於九日，縣署奉到省令，將該匪由監獄提出驗明正身，綁赴南河套，執行槍決云，

西來災民運送江省

【通遼】錦綏各縣災民，及本埠共聚有四百餘人，經潘段長及紅卍會李是德，嚴重向站長要求撥電至總車務處，前經復電許可，業已將災民輪送江及省興安區耕種爲業矣，

保衛隊召開 夏防會議

【五常】保衛總隊長張時中任職約有六載，保衛有方，近以樹葉日見封山，正胡匪活動之時，日昨通知各隊長，定於十二日至總隊會議，至期各隊長紛紛齊集，當經總隊長提出防匪計劃(一)出發剿匪，認眞搜查(二)不准赴鄉打要吃精米白麪，擾害農民，查出撤懲不貸，(三)在各該駐防界內出綁搶之案，限期破案，倘有誤期撤差懲究，議畢各歸轄防云，

紅卍字會 辦理賑災忙

【鐵嶺】邑五六七八四區，去歲因受水災，並含融影響，各區民戶，現下家無粒食，難以生活，苦不堪言，統計飢民有八九千之譜，本邑紅卍會素以慈善賑濟不懷，忍人民受此困苦，日前開會，舉會員丁

勞働神聖 手工改授農業 師校之新建設

【法庫】勞働神聖之風甚盛縣師中校，自去歲下季，爲試行部定初中新課程標準起見，將各級手工，改授農業並將該校院內隙地，闢爲十區，其中職業級之二區較大，專培各種樹苗，其餘師中各級之區，則雜植各種苗木花卉，及五穀類，用爲試驗，並逐日分組工作，期以養成學生之勤苦耐勞習慣云，

郭局長 注重交通

【德惠】本邑公安第一局分局長郭仙閣，近因春雨過多街道泥濘不堪，若不派人修補殊與交通有礙，是以郭分局長特派該局巡官郭兆林，督飭工人，逐段修理，以期道路平坦，而便交通云，

師中學校 郊外旅行

【雙山】本邑縣立師中及小學校長于蘭浦，以爲當此春風和暖，桃李盛開之時，正是旅行修學之良機，遂於十二日同教職員率全校學生作旅行之舉，出縣城北門先至玉平莊苗圃，後至城西石頭山，此兩處雖非極名勝之地，但亦足以娛人耳目，暢人精神，至下午一點鐘回校云，

馮大隊長 巡查各中隊

【法庫】駐法庫遼寧省公安第二十二大隊長馮亞超，任職以來，矢勤矢愼，對於所屬，尤爲認眞，前者曾赴各中隊巡查，茲於十一日復行巡查各中隊有無積弊，以便改善，聞每到一處，必先訓示部隊，嚴守紀律，勿忘勿荒，以期達到公安之眞面目而後已，似此認眞辦理，實不多覯云，

衛生醫院 分組下鄉種痘

【法庫】縣立衛生醫院監理王鑑市，院長雷文安，因入春以來，兒童頗多災害，乃謀推廣種痘工作，以資救防，除張貼標語，以期喚醒爲父母者之注意外，並在院逐日施種，復組織施種隊三組，分赴四鄉，一面擴大施種範圍，一面演講醫藥常識，業於本月三日起行，須月底方能回院云，

雨足郊原

【洮安】自春至夏，雨水稀少，各界人士，均有憂容，昨十二日晚，陰雲密佈，細雨紛紛，及至半夜，轉而滂沱，至次晨始止，田園荒野，均以沾足，因之農民莫不欣欣相慶，今秋之大有，不卜可知矣，

松江豆運躋躍 各碼頭卸貨忙碌

【吉林】松江解凍以來，上游糧石，由江中運來，有四百餘船，在各碼頭卸貨，異常忙碌，除糧商自存外，以客購者爲大宗，雇用花輪車運往吉長吉海站台，糧石堆積如山完納出口稅畢，裝車運往外埠，每日出口在三十餘車之上，吉海亦在四十車左右，其中運平津者爲多云，

控告軍人霸產

【吉林】有王魁文者，來省在邊防副司令官公署具呈控告舒蘭縣駐軍第八旅七十八團二營副官，劉寶林，依勢欺人及霸產等情，該署據呈，令吉長鎭守使，查復再奪云，

日僑運動會

【吉林】本月十日，爲吉林日僑居留民會所籌備之春季運動大會，上午九時，日均已到齊，場門由中國憲兵警察聯合維持，入場券由日僑檢驗，本

教育風潮已解決 省令增薪教員復課

【琿春】本縣全體小校教員因薪餉廉薄，不能自給，不得已而施行罷課，已誌報端，當經縣政府崔龍藩氏，因事關全縣數千青年學子，況當此世界各國爭衡之秋，我國教育正當積極進行，豈堪使諸學子久懸虛度，該縣長即時具情呈省教部增薪復課，現已蒙省部批回照准，縣令即時傳知本縣教育局知照轉知各校教員統悉後，已於本月七日開學復課云，

採獵越境 被擄傷生

【琿春】本縣臨近俄境，農民向有越境傷生之事，本月初旬，有距城三十里太平川來人云，該川農人郎寶祥，年四十餘歲，素性好獵，邑人均呼槍郎炮手，本月三日，復行持爲旅行，臨別時對家人言曰，當日即返，該家人以其素習，不以爲意，及達六七日之久，仍未返家，深爲詫異，當即集有三四十人，分路尋找，迄無踪跡，探及臨近俄界居民據言探獵越境，被擄傷生，該家得息後，除悲號外，亦無他法救濟噫，俄人視慘殺犧牲，如同兒戲，無智之民衆，猶不知兩國分界關要，深堪浩嘆云，

王分局長 偵獲盜匪

【新民】縣公安第一分局長王曉九，十四日午後四鐘時，帶便衣警察出勤，行抵東街商姓家，偵悉胡匪王文岳曉州二名，在彼隱藏，遂即報告公安揚局長，率警兵二十餘名，前往商家，圍進屋內，將該二匪捕獲，搜出八撥五峯手槍各一支，連同商某一併帶局詢問，初尚狡展，繼經証明確實，始行供認強搶岳蘭芳等家不諱，遂即備文呈送法廳訊辦云，

鹽務局 主任易委

【鞍山】本站道東八卦溝鹽務緝私分局主任富夢琴，任職三載，對於商民，素抱和平主義，現已另有高就辭職，遺席新委營口商埠警察局督察員孟昭遠接充，於日昨接收視事云，

無煙煤球 撫順煤礦新發明

【撫順】撫順炭礦部研究所，關於有煙粉煤依低溫乾餾法，使成無煙塊化，目下在研究中，杳粉煤處分法，已成世界各國共同之問題，該所研究室的實驗，現已成功，目下在工業的研究中，

火柴公司 專處成立

【錦縣】本省爲提倡國貨挽回利權起見，由本國火柴公司聯合組織專賣處，已本縣于廷省垣早經成立，外縣因手續問題，致鮮觀成，茲悉報各誌十二日方始成立，由袁海錦專張癸二君担任其事，地址擇定德士古亞細亞院內，成立後因，營關係，存貨甚形暢銷云，

童子軍 創辦者四校

【扶餘】邑內各校，奉令創辦童子軍，已於去歲通知，即辦者爲縣中學爲第一團，滿蒙校爲第二團，今歲辦者如縣立第一高小學校，及縣立第三小學校，總計共有四校云，

山左校 呈請立案

【扶餘】山左私立小學校，自校長孟述孔接辦以來，對於校務，經營不遺餘力，聞該校前開董事會，擬呈報縣教育局轉省教育廳准許立案，該校現正積極造册，以便早日呈報云

鎮海號 軍艦來營

【營口】東北海軍鎮海號軍艦，昨十三日由長山島來營，當即停泊於東海關碼頭，對河中心云，

好雨慰三農

【營口】昨十四日由晨及夕，濃雲滿天，細雨潤地，既霑既足，茲據鄉人來云，麥苗遇雨秀色可餐，頗慰三農之望云，

海關船來營

【營口】海關專條船，昨十二日午後，由天津來營巡查，當即停泊於海關碼頭云，

營業捐 照章實行

【營口】各商號對於營業捐一項，多存觀望，近經稅捐局催迫，知難豁免，故多照章捐納，以符定章而便實行云，

市政事宜 開始進行

【營口】縣政府自接市政後對於各種計畫，未經呈准以前如收捐教育各項，照舊辦理，近蒙省府批准，所有工程及市民建築各事宜，刻已開始進行一切云，

因稅率交涉 招財廠停工

【吉林】本埠東關，招財火柴工廠，係日人經營，現因火柴專賣局成立，實行貼用印花及其他捐稅，該工廠現特與火柴專賣局交涉稅率問題，致暫停工，一俟妥協，即行照常開工云，

南方新茶 運載入口

【營口】本埠爲水陸交通地點，近日由航運裝載南方各種新茶，名目甚夥，如龍井大方雀舌碧螺春等，此外如雨前嫩蕊，均皆到營，各茶莊銷路頗暢云，

△△△△△ 吉垣新現象 韓人飯館出現

【吉林】近年以來，鮮人在我國謀生者，日漸增加，吉垣鮮人，亦爲不少，惟均是勞動中人，他業無有，現在牛馬行路東韓人所設之民生醫院，已於日前開張大東門外，並有冷面家(即飯館)一處出現此爲韓人營業，在吉垣之第一聲也，

商號賬 赴稅局蓋戳

【開原】自五月一號實行營業捐，即將銷場稅取銷，稅捐局減除巡查各商運貨之檢點，省却若干之繁瑣，孫家台稅捐徵收總局，前已函知商會，代爲通知，無論大小商號，均須更換新式帳簿，逕送稅捐徵收總局，編號蓋戳，方爲有效，該局逐日派員來城抽查，刻下該局特製銀錢來往循環賬，並有購入貨物循環賬，每商發給兩本，收工本大洋七毛，以昭劃一云，

公安局實行 自行車牌

【吉林】省會公安局爲免自轉車丟失計，前有編號之議，現已實行，昨已發見有牌自轉車，該牌爲藍磁地白字，置於車之鐵棍上，每車收車牌捐永大洋七角洋車馬車之車牌，已改用藍地黑字磁牌，以便識別云，

新戲園 行將開演

【農安】近年洛子戲不時開演，夏季布棚，冬令房屋，因陋就簡，將就營業，而營業者無不賠累歇業，客秋有李治田者，將東街迤南泱塘故址，改建劇園，外表規模甚佳，不雅如各大巨埠舊式戲園，惟內容稍欠裝飾，然較前有雲壤之別由是屢有提倡開演，皆未辦到直至現在有鄭家棚舖與劉富海組織成立，大約明後日洛子戲必能開演云，

來函照登

大主筆先生鑒，貴報在民國二十年五月十五日所刊附錄第四頁內地方通信欄內遼陽通信之中有籍名日籍抗納當稅或稍利息二十分十五分不等，或是此等當商僅有日本人出名實際上仍是中國人所爲等之記事此係完全與事實不合推想不外乘其營業稅則施行之機，故意欲傷日商名譽捏造記事淆惑聽聞耳可與日商信用有關重要望乞登諸報端削除記事是所盼禱專此順頌

文祺　在遼陽日商當行會謹啓

金城大藥房 開幕紀念

著名成藥及藥料醫療器械均照定價由五扣至九扣出售一星期不顧原本犧牲一切由陽歷五月十五日起(星期五)至廿一日止特別賤售一星期過期即照定價出售外埠函購以郵局印爲憑各界仕女幸勿失此良機

遼寧鼓樓西 金城大藥房 啓

謹將減價著名良藥開列於下其餘繁多不及備載

折扣係按每瓶計算

補腎聖藥龜鹿機五折
返老還童青春腺六折
韋廉氏清導丸六五折
嬰兒藥片六五折
如意膏六五折
紅色補丸七五折
兜安氏馳名藥膏七折
補肺聖藥七折
燕醫生補丸八五折
黑雞白鳳丸七折
黑色補丸七折
冷香鹿胎丸六折
女界福七折
益母体八折
拍拉脫八折
金鋼鐵色藥片 六折
一粒丹 七折
平熱散 七折
仁丹 六五折
百齡機 七折
人造乳 六五折
百援戒煙露 七五折
利比兒 六六折
婦女百美膏 五折
自來血 八折
樟腦球每磅 二角
矮瓜精 八折
各種魚肝油 八六折
哈郎淋濁丸 六折

下奶靈藥 歐美生乳藥

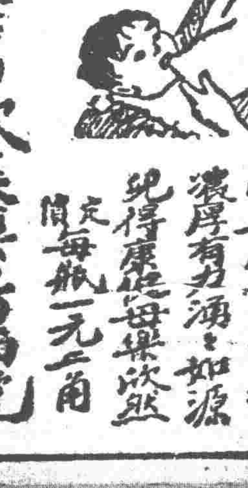

此藥服後 立刻乳脈濃厚有力滴滴如源 兒得康健母樂欣然

定價每瓶一元二角

總發行所遼寧鼓樓南歐美藥房西號

長春 中西藥房　長春 泰和藥房　下九台 信和德
吉林 中西藥房　哈爾濱 中西藥房　哈爾濱 同昌藥房
鐵嶺 義和堂　開原 德祥厚　四平街 天德堂
千金寨 榮盛泰　蓋平 恒裕堂　營口 元勝川
安東 復春堂　公主嶺 三合公　桓仁 玉豐和

不爽快

近今天氣晴雨靡常 溫度大異

身體强壯無暱疾者皆有筋骨不舒坐臥不常現象若曾患梅毒之人在此蒸發時期其感覺之不爽快更可想而知矣鼻孔塞眼角爛喉嚨啞頭髮脫落骨疼筋痠苦不勝言

茯苓精乃奇效的解毒良劑無論新久梅毒及潛伏未發者或表面似愈而內表未清者服之皆有澈底清血之功能永不復發之神效君欲爭伏此不良的天時爲一勞永逸計速即購服消患無形不亦快哉

茯苓精大小瓶現洋二圓每打廿十元

遼寧大西邊門外 寶康藥行發行

各大藥房皆有出售

▶大石橋
大石橋開	營口到	營口開	大石橋到
[illegible]	[illegible]	[illegible]	[illegible]

▶金福
大連開	金州	東門	貔子窩	城子疃
[illegible]	[illegible]	[illegible]	[illegible]	[illegible]

▶四洮
四平街開	鄭家屯	通遼	洮南到
[illegible]	[illegible]	[illegible]	[illegible]

▶吉長
長春開	吉林到
[illegible]	[illegible]

▶安奉 （往安東） [illegible]

▶北寧 [illegible]

▶東省 [illegible]

世界的優秀品

獅子牙粉

請用優良品

新時代之流行！

無論何種物品、必選擇優良者用之、乃家庭之常例也、現在世間老少諸賢、朝夕所以用獅子牙粉及獅子牙刷者、蓋因此品製造以來、業已三十餘年、有絕大信用而然者也、

齒科醫學的優秀

獅子牙刷

獅子牙粉發賣元 株式會社 小林商店

8-20

清血解毒 KR 喜肥力

凡人之生長皆賴乎血液之週流而血液之週流乃所以健康肢體舒展氣管之關要也故血液稍有虧損體質因之衰弱敵染力纔之而減少外毒遂乘虛而入即醫書所謂血勝毒則敗之血敗毒則勝之實斯理也然毒性不一毒質各異論毒之最烈者莫甚於花柳毒也輕則害及終身重則傳遺後嗣設治之不善即有性命之虞凱輯氏兄弟大醫生洞觀斯情實難袖手故採選上等清血解毒藥材經專門化學藥劑師提取精液毫無雜質藥性溫和而不猛效力宏富而不燥爲達和者易於飲服實係清血藥之一大王也 凱輯氏兄弟大醫生聖藥喜肥力 係清血解毒無上之佳品此藥功能清理血液洗除週身之濕毒及諸種潰瘡使病者添置白血球增加敵染力發達筋肉活潑血液專能減逐毒質使毒循序而出不遺根基凡服此藥者定能脫離病域而登壽世非虛語也

凱輯氏兄弟大醫生內服清血解毒喜肥力

主治 清血解毒除濕化瘤。皮膚斑點。梅毒痴瘡。骨節疼痛。瘰癧及婦女花柳梅毒症。濕症胃痛喉鼻腫。升頂歸後。梅性疥瘡。滑瘀腳氣。毒性結核。軟硬疳疾。血分不清。虧氣虧血。男婦各種。或毒性不孕或因毒閉經。或梅毒化膿。或子宮作潰。或毒串終身不孕。赤白帶下。月信差前差後或終日淋漓不止。以及脫落毛髮。頑毒痔瘡喉痛音啞。毒染耳聾。或梅毒入骨。一經服用。百毒俱消。血液立清。元氣恢復身體繼之而壯。設無病用之預防。或疑似之毒症。及直接傳染。間接傳染。均可服用。故西人每以凱輯氏兄弟大醫生聖藥喜肥力均贊爲清血解毒誠哉斯言也。

中華代理店

北平各大藥房均有出售 天津各大藥房均有出售 通州心順成 營口萬順成 營口義順成 綏中縣東和堂 義縣大增堂 錦縣福金生 唐山安大藥房 秦王島永熾昌 山海關公和祥 煙台福興堂 興城德興昌 旅順仙芝堂 旅順大德堂 金州志義藥局 瓦房店天和堂 呼蘭河天和堂 海林站會發祥

遼窩日站恒濟堂 遼寧北市場恒濟堂 遼寧中西大藥房 遼寧和盛泉 遼寧裕慶德 遼寧大吉祥 遼寧萬生堂 遼寧同利生 公主嶺三合公 四平街天德堂 開原德祥原 遼寧義和堂 營口中西大藥房 營口義興成餘記 營口洪春堂 營口天和堂

千金寨德泰興 梨樹縣天德堂 本溪湖春和盛 安東仁盛東 安東福興東 鳳凰城大德生 蓋平盛春義 大石橋樂合祥 海城德增福 大西關廣和堂 大連天和藥房 大連華泰藥房 大連華西藥房 鳥凡罍盛發祥 橫道天合堂 河子 熊岳新泰興 范家屯德慶和 溝幫子廣生堂

北鎮福隆永 吉林寶升堂 樺甸天益堂 吉林瑞發祥 吉林育生遠 吉林順義堂 吉林天益堂 吉林世德堂 吉林下九台 世德堂 長春世一堂 長春天和堂 長春同德堂 城裡 洮南縣德慶仁 長春三馬路中西藥房 鷄冠山德厚興 張家灣德泰增 雙城合長議

雙城縣世昌增 雙城縣世一堂 蘭台大同仁 阿城縣世昌永 江省 秦華西藥商行 一面坡德和鈺 昂昂溪育升瑞 安達站萬春堂 公主嶺德泰祥 滿洲里德茂盛 呼蘭縣錦和彩 呼蘭復合堂 綏化縣和發福 綏化縣聚德西 富克永生藥房 錦廣和發 富錦天德堂 佳木斯 西集廠百工藥店

通河縣同發德 甜草崗新來春 濛縣洪泰成 巴彥縣同發廣 巴彥縣 信記書局 海倫天益恒 海倫久逢長 拜泉華昌照相館 拜泉英美煙公司 望奎新藥房 蘭西中西藥房 豐樂鎮通聚成 大來縣 海拉爾衛生藥房 海拉爾洪順堂 甯安縣永生堂 甯安縣振興堂 甯安縣萬生堂

鐵嶺福合盛 八面城德慶同 遼源德會慶 遼源歐美西號 雙城堡永德堂 大洼義和文記

設無處購買請將款寄至駐華總發行哈爾濱道外泰華西藥商行立即奉上不致有誤價目每瓶洋一元五角每打十一元五

代理店 遼寧鐘樓南 大成大藥房

壽世活人

拐阿可路

補爾多壽

本品之外尚有含砒・含碘・規那・純之四種依各人之體質。就所患之疾病。對症撰藥。各奏專効。且不論老幼男女、四季服用咸宜

另備 肺病養生法 延年益壽書。醫家證明集。函索即寄

轟動全球的肺癆病特効藥

本品乃在世界公認爲補藥王的「補爾多壽」之補血強壯作用上。再加以對肺癆疾患、有特殊効果的「拐阿可路」。使其融合而成之最合理的製劑。無論在生理、病理、醫理、藥理上。均可證明其爲肺癆病特効藥。滋補人体的絕妙劑。故若服用則能迅速鎮止咳嗽。減少咯痰。且能惹起高度之食慾亢進作用。使血色紅潤。體量增加。殺滅肺癆菌之力至極強大。故服一日有一日之力。服一月有一月之功。服之愈久。得益愈多。不論男女老幼。四時咸宜服用。如能耐心常服。則雖爲可怕的疾病。亦必能從根底征服者也。必能達返老還少。却病延年之目的也！

全國各地大藥房均有代售

總經理 大連 日本賣藥會社

總發行所 大阪 藤澤友吉商店製藥廠

大連支店 大連市山縣通七番地

馬撤歡

爲什麼姊妹們喜歡在王家奶奶家裡玩因爲她家的飯菜極好都用

味の素

（味之素）

這味の素凡是蒸燉炙燒煎炸炒熬等菜湯都可以應用烹調

6-211

……現洋三百元……標者即作承辦押款未中者於該標解決後如數發還特此佈告
……中標者即作承辦押款未中者於該標解決後如數發還特此佈告
又到九存俱券鈴有丙寅丁卯戊辰己巳庚午等字樣已過第一……至第……各屆息金即希按照定期歸舊曆四月初一日起……三十日
黑龍江省官銀號啓
盛京時報營業部啓
電話二一九六五番

神皋雜俎

說屈原（一五〇）（小天）

江水翻了幾團水花。屈原的身體完全沉到江底。他在泥沙裏面雖因鼻口被水侵入。咽管與咽喉都發生無量的難過。然而四肢掙扎了幾番。江面上的水波畢竟看不出來有何等的激動。只有十數葦塘間的水鳥。卻被驚嚇的向遠處分飛。屈原沉在江底不到半個小時已經氣絕了。那些水鳥又由汨羅山上樹林裏一個一個的飛行回來。江面上競艇船隻的兒童。有的划船從屈原投江處經過。有的更與衡山舟子一面歌唱一面想再尋找屈原。他們沿着葦塘駛過去很久了。屈原屍身因爲被水把他衣襟裡的泥沙全已泡散了。慢慢的腹內又盛滿了江水。當然要浮在江面。隨着風浪漂到汨羅的江心。衡山的舟子與競船的兒童都由東方歸來了。距離極遠便看得江面有一條黑影。兒童們只顧擊鼓敲鑼。與會之餘又互相談笑。惟獨衡山舟子卻明白了眼前漂着的黑影。大約許是數日未見的忠臣屈原。連忙着不准兒童敲打。用力與兒童擺船一氣駛向屈原的屍旁。衡山舟子仔細一看。漂着的果然是三閭大夫。不禁頹然也倒在船裡。兒童看看衡山舟子倒在船他的船中了。無不驚駭戰慄。只好繞着屍身向北划去衡山舟子這時也哀痛完了。遇着船中的兒童搖槳。自己挽着屈原屍身的衣袖。引往汨羅江的江岸。一面更令別的兒童。乘船回家報告自己的父兄。這些兒童走到家裡一說。家裡的父兄在午間正是飲酒歡樂。一聽江心裡發現屈原的屍身。彷彿晴天霹靂。忽然都樂極生悲。即時停了盃酒。從漁村出來。一直沿着江岸跑到屈原屍身的所在。只見屈原兩目怒睜。亂髮蓬鬆。衣服帶水全已貼在身上。胸腹也是異常的膨大飽滿。衡山舟子正抱着他的屍身。使着他俯首傾吐腹中的泥湯。他們又看一看屈原鼻口已是流出來血液。大家知道這是不可營救了。都掩面一同哭泣。衡山舟子因爲是與屈原相偕南來的。哭得更是悽切。便是周圍的兒童。也感慨得一味的鼻酸心痠。漁夫們早已曉得屈原有一個僕在巴州城東的山莊。又以屈原是朝廷裡被放的大臣。都不敢私自暫行埋葬。與衡山舟子商計了一番。仍是請求衡山舟子乘他的原船。回到洞庭湖裡。去向屈原的僕人作一次詳細的報告。衡山舟子本是一個血性的少年。只得從了大家的意見。一路駛向洞庭湖裡中。漁父們大家也分別派人在屈原的屍旁看守。這一日的端陽佳節。在他們心中儼然成了一個凶日。本想超渡亡魂。不期屈老大夫竟成了端陽的冤鬼。（未完）

漫談　積極消極（儒丐）

世界萬事萬物。以及各民族之生存競爭。大別只有兩種方法。曰積極。曰消極。極者。尖端也。不到尖端。萬不會有止境的。印度的佛教。是尖端消極主義。把宇宙萬物。都看作無物。他們的世界。是心靈上特創的妙境。所以對於現世的競爭力。未免薄弱。但是他們心靈上的收獲。爲任何民族所不及。他們也許由消極的尖端。而走至積極的尖端。那時世界便眞成了佛國了。

泰西民族。是走積極一路的。他們也快到尖端了。或者也許與消極的尖端相撞。而另成一種文明。惟獨怕消極。怕積極。首鼠兩端的民族。將來必落伍。譬如馬車。很能破壞道路。在積極的民族。必然設法改良道路。改作車輛。或蓄息畜產。使作別用。不遂目的。他們甚或寢食不安。若在消極民族。則以爲本來無路。本來無車。管他作什麼。爽得人騎人的自然。馬騎馬的自然好了。

不消極。不積極的民族。便不然了。他們也知道笨車很討厭。可是不能毅然取消。另改好車。總而言之。亦積極。亦消極。亦不積極。亦不消極。大有進退失據之態。世界上原有此類民族。使無大人物以振刷之。危乎殆哉。

斯達林（續）（尙傳道）

當斯氏鞏固其黨內之地位時。亦未嘗忽略其他因素。彼知民衆已深厭於佈爾雪維克者之經濟的試驗矣。一九二一年頒佈之新經濟政策。恢復私有營業。麵包。牛油肉類以及其他出產品遂臚陳於合作商店。民生賴以復甦。與前此之顛沛困苦相較。眞可謂登樂國矣。人民皆願此種狀況之永久維持。而不願再事左傾。但托洛斯基則仍極力主張激烈。彼謂新經濟政策乃爲一時之救濟。而非永久之策略。各城市中一部分之共產黨員仍極力擁護托氏左派。然黨內大部分則以民衆之態度。不容進行返轍。故仍主繼續新經濟政策之温和進行。此部分黨員以李可夫（Rykov）布哈林（Bucharin）托姆斯基（Tomsy）等爲其領袖。而自稱爲右派。因列寧氏之權威與其領袖地位而維持之黨內調和。至氏臥病時。遂開始消滅。及一九二四年一月列寧死後。黨內裂痕。更形顯著。而左右派之黨爭亦日趨激烈。斯達林氏處此環境之下。覺兩派之爭無論其勝利屬於何方。結果皆不免使其計劃受挫折。氏乃運其頭等政客之手腕。力謀自處。托洛斯基以革命武功。負國內重望。乃黨內之魁首。而列寧之合法的繼承者也。當斯氏對之尤爲忌憚。當斯氏獲得調和全黨之地位後。乃宣稱彼爲一中立者。但願與李可夫等之右派携手。至一九二七年十二月俄共產黨舉行第十五次全國大會。斯氏遂以獲得多數一致而倒托氏。至使托氏受開除黨籍之大辱。終且被迫出國。蓋斯已完全勝利矣。

斯氏倒托之後。仍繼續其與左派之作戰運動。吾人必意託氏倒敗。則其過激之主張。亦當隨之而泯滅。然而事實竟有大謬不然者。蓋斯氏竟將其打倒者之主要主張討諸實行矣。此則不能不令人驚異莫測也。一九二八年斯氏之五年計劃。公佈於世。其目的在企圖國家經濟之獨立。以脫離世界資本主義者之羈勒。而其法則爲擴張國家農場。發展工業。以便農業工業化。五年計劃行而列寧氏之新經濟政策遂因之成爲過去之陳跡矣。

右派諸領袖至是方知已受斯氏之愚。彼等乃與左派暗通款曲。企圖因勢反攻。但事已遲矣。托洛斯基是時已早作阿爾馬他Almata之遷客。而斯達林在黨內之地位亦已安如磐石。不可或撼。辛諾維夫Zinoviev卡門納夫Kamenev及其他托洛斯基之黨人。已無其領袖者百屈不撓之志節。除拉可夫斯基及其他一二人外。彼等皆已降服於斯達林。屈居於政府之不重要之部位。（未完）

易經引議（陶明濬）

說豐

豐亨王假之勿憂。宜日中。按豐者大也盛也。離在其下。非常之明。震在其上。非常之動。此字消也。有人於此。有日月之明。有雷霆之動。於天下事。無一理之不知。無一機之或晚。以此之才。成彼之功。有不盛大者乎。惟天下之公理。過乎盛大者。必一變而爲衰弱。豈惟不保其盛大而已。且并其常而亦失之。此大可憂之事也。日中必昃。安得保其中乎。易告人以勿憂。正有其道在。夫不知憂者。憂乃卒焉。若自知其盛大。將來必有衰滅之日。標標然長存一戒恐之心。所憂者如此其甚。則大愚早消滅于無形矣。人若不自知耳。往往在極盛之時代。人人生其僥心。以爲不易得。彼反湯湯以爲當然。此不知憂而樂。乃必亡而無可疑者。更有不知止之人。已大而更求其大。已盛而更求其盛。以不知足之念。而必亡之機。已伏於此。以上二者。皆無可救藥者也。非然者。未有不可保者。王侯之勿憂。勸其知戒而已。又何必容憂乎。

明以動三字。大有深意。天下之事多矣。不爲不成。所以爲之者不動作。又焉能爲之乎。人人皆能有爲。人人皆能動也。而有成功者。有不成功者。有不止不成功。而身名且與之俱喪者。是何也。明以動乃能成功。不明而動。必至敗事也。世之人多矣。人人皆思成功。皆有動作而不知先養其明。以此求成功。是無目而行事。無足而行路也。不但不達。必大失敗。天下不知本之人。安得成功乎。宜日中。宜如日之方中。照于天下。永明永盛大。又何憂之有。惟日中則昃。月盈則食。天地盈虛。與時消息。十六字。乃古今不易之理。故無不散之席。無不敗之事。無不亡之國。無不死之人。古往今來。未有逃此大例以外者也。不過有道者處之。稍能長久而已。同一死也。彭祖畢竟勝於殤子。同一亡國也。周之八百年。比之於秦。二世而亡者。不得不日差強也。如是而已。

短篇小說　春歸（匡汝非）

給北國的鈺弟

『暮春三月。江南草長。雜花生樹。群鶯亂飛。』

春之神陰影般寂寂而神秘地走到天涯。溫膩和煦的薰風。輕拂到面上。眞的如愛人柔膩的手兒撫摸擁抱一樣。說不出和暢輕鬆。心兒只覺癢酥酥的。悲哀的冬。早給春風吹到北國北去了。大地萎黃的草。吐抽出綠油油的芽兒。漸漸地把橫野平舖上碧綠的鵝毛絨毯。淡綠微黃的柳芽。緩慢地變成濃綠健美的裊裊柳條。遊絲般漂灑的細腰。在翩翩東風中。不斷地旋舞。吞情欲笑的桃李。欣欣地旁觀。終於漲紅了笑臉。彎着腰兒吃吃地笑了。可愛的笑桃！蟄伏在沉鬱的學校裡。生活在囂亂的城市中。日子久了身心好像中了一種毒液。只是感覺枯燥。窒悶。煩亂。尤其在這大好春光籠罩着生機勃勃的一切的時光！看吶。萬紫千紅的郊原。海水一般碧清的無雲晴空。迷人的心目。嗅吶。這芬芳馥郁的花香草味。醉人心胸。聽吶。百囀交集的鶯啼。合着沉靜整個冬的蛙鼓節拍。引人的天韻！在這充滿了詩境詩意的活春。眞的『爭忍花前不醉歸』

紅日高照。微風拂拂的一個早晨。滿懷着活躍的春情和鄉情底我。附在着魔也似的火車上。飛箭般奔赴我溫柔廣漠的故鄉。

在車站上沒有雇驢子騎。意思是想緩步當車。飽嘗歸家沿途的春光。反正只十來里路途一村過去又是一村。遙聽着啼午的悠長雞鳴。和着一兩聲盡職的汪汪犬吠。除開這。什麼都沉沒在寂靜中了。（未完）

回鄉掃墓記（十四）（憨憨郎）

已是萬家燈火了。拖着醉態長影。踏進懷懷着甜蜜的家門。小黃狗汪汪的吠起。終於給我呵斥得跳躍起來。尾巴掃帚似的不住地亂搖了。病臃累身的母親。半響才說出話來『怎的不預先來信好遣人到車站接去呢？』活潑潑的阿衣弟。跑着跳着進來了。羞答答笑看我。最後他很天眞地追問了。『大哥帶東西給我的嗎？』。笑容展開枯瘦的額上的縐紋。母親一跛一顛的抱着她心愛的孩兒。嘴裡哼着歌兒。『寶……』。內充滿了天倫之樂和母親的慈愛？『乖。阿賢會閤閤地笑了這肥胖的小寶寶。眞愛人。小爸爸抱一抱』。我順手接抱着。默默地坐着。阿衣弟快樂極了。他用手接着阿賢。呵呵地引笑。妻站在身旁。若嘯在笑。這時我下意識地憶起祖母在人間時。常常唱給我們聽的歌兒。『懷抱嬌兒甜如蜜。腳下妻子軟如棉。老來無兒苦似黃連！』童年的消逝。疾風吹縐湖面一般迅速神秘。感傷深沉的時候。獨自常淒惻而悲涼地吟『感時花濺淚。恨別鳥驚心』的詩句。（完）

短篇小說　悲哀（寒松）

她是一隻戰兢兢的小綿羊。
只在岐路上彷徨！
不能再投到母親懷裡。
享受那溫柔。慈祥。
從此要做代理母親！
有誰能安慰她的愁腸？
母親！就這樣永久長眠了？
母親！這就是你的歸宿麼？
將我們遺棄在天涯『寄託給誰？忍心的母親呵！』

她在已死的母親身傍。哀哀的哭訴着。『不要哭了。地下很涼。起來帶你小妹妹睡覺去』父親攙着她的臂膀。要她起來。

夜已經深了。弓形的新月。斜掛在西南的天角。午夜還寒的春天夜裡。令人感到異常的寒意。

被悲哀浸透了的她。疲倦的呆呆的坐在牀沿上。小妹妹靠在她身旁。頭依在她膝上。現出失望的眼光。凝視着她。『姐！我要睡覺了』小妹妹帶着乞憐的樣子。於是提高了嬌小的喉嚨。哭將起來。猛的將她精神震轉來。在往常這時已是小妹妹睡熟的時候了。然而今夜！唉！她又不自禁的流着淚。很快的把小妹妹抱起。用小妹妹的衣角印她的淚痕。

『姊姊領着你。好好的睡』她拍着小妹妹的脊背說。

『媽爲什麼要獨自睡在地下。不同我一起睡呢？』小妹妹的望着停放着的直挺挺的死母。而懷疑的問。這一句句的話。像一根根的針。刺在她的心上。（未完）

論愛之滋長（Callichan傑著）（愼節譯）

兩性之間各個都有不同的性格。這是談戀愛的重要點。你們應該都聽見人家談過『性的仇視』(Sex antagonism)時。一定要問他們這是表達什麼意思的。兩性之間有明顯的差別。那是不錯的。但是未必含有仇對的意義。我想兩性的這種態度可稱爲誤解。更爲切當些。有人說一個婦女。從頭到腳看來總是一個婦女。

這句話在心理的。道德的意義方面亦是完全對的——那就是說婦女自有她特具的性情。

男女對於愛情的情緒不同。是失和的一個來源。保守。謹愼。週到等性質是女性所必要的。不但是爲個人而且是爲種族的安甯的。婦女是最高尚的母親。她對於未生的子女極有興趣。故早爲之備。動物中雌性。也有這種未雨綢繆的本能。年輕的雌性必拒絕老的衰弱的雄性。對於年輕的強壯的就表示熱烈。一個婦女愛一個男子時。爲母的感情常在有意識的思想中表現出來。

男子也俱有爲父母的感情但是程度與婦女不同。男子在結婚後。不會有生育的結果。但是婦女則因是而致於發生生育。所以結婚之後就要顧到這事情。因爲牠結果。就是要懷孕了。

『自然極』巧妙的計劃是使得兩性在對手方面尋取一種快樂。精神和肉體都有感覺到。惟是生育衝動的實習因有一定的目的使牠成爲很快樂的動作。失掉身心兩方面的快樂。而徒求滿足性慾的機能。是極易致病的。並且是卑鄙的行爲。這應該避免的。婦女對於愛情的心理的反應遠較男子爲複雜。我們可以說求愛的來源是喚醒女性的熱情的。而且是克制她恐懼和拒絕的傾向所必需的一種作用。自昆蟲到人類關於求愛的重要事實。我幾乎無須向着你們舉例了。

動物的愛情我們不能拿來和人的愛情作合理的比較。動物生活於自然的情境之中。不會爲節慾的問題所糾纏的。在人類之中。施愛及受愛的願望是恆久的。人類的愛情和生活中最貴重的神聖的一切行爲。都有密切的聯絡。受教化的男女在生理的要求上還要經驗到一種極複雜的情緒。在幼孩的無意識的心中已具有這些感情。他的愛情最初向母親表現。她從她胸懷中可以感到的。我們的一生不過是爲愛。爲同情。爲人類的交際而生活。沒有愛就沒有生活。（未完）

殺人之研究（七）　二階堂一種著（中孚譯）

各論

一。淫樂的殺人

淫樂的殺人。是醫學的及心理學的最饒興味的殺人型。依性慾倒錯淫樂的殺人。最使人驚愕與人以衝動。因爲淫樂的殺人。不僅是奇怪的。而且關於殺人的報告是非常入微的。詳細的。民衆感覺受其刺動。這種殺人。在歐美各國比較他種殺人的件數。是並不多的。然而在統計上的數字。是很少的。這也是因爲對這種犯人。多按精神異常者辦理按眞意義的殺人辦理的是很少的。淫樂的殺人當然是『薩蒂紫姆』(淫虐狂。色情狂的狂暴)的最強者。占在特殊的地位。強姦和薩蒂紫姆和淫樂的殺人。是互相接觸的。然而他種的性慾倒錯也是這樣。正常與異常所差無幾。看作是正常或是生理的輕度性的殘虐性發展啦。就有強姦薩蒂紫姆以至於發生淫樂的殺人事件。多數犯罪心理學者說。薩蒂紫姆和正常性的亢奮狀態的殘虐性。是難以區別的。關於淫樂的殺人。據魏爾樊氏的定義。眞意義的淫樂殺人。殺人的動機即是性的衝動。換言之殺人行爲即是性的活動。又據喀斯特氏的定義。殺人的動機不是性的衝動寧可說殺人行爲是爲滿足性慾。兩氏見解不同的地方就在性的活動的本身或者認殺人是目的。或者認殺人是爲達成性的活動的手段。但結局按普通性的行爲。因爲不得性感的滿足。靠着殺人始得性的滿足。然而有一兒與淫樂的殺人不同的時候。最初以何等暴力滿足性感。其後爲隱蔽犯行。以至殺人。看着如同淫樂的殺人。又有僅以殺人爲有興味。全然無性的關係的。是一種殺人享樂者。所以前者稱爲僞淫樂的殺人。後者稱爲殺人享樂。像這以殺人爲興味的殺人。據福羅伊特一流精神分析學者說明。這種殺人不是無有性的動機。不過這性的動機是潛在意識下的淫樂的殺人分類如左。

一。代性的行爲去殺人。無普通性的行爲即以殺人爲性的行爲的代價（未完）

小說　藍窟島伯爵

第五十三章（五七三）

法國大仲馬原作　儒丐穆辰公意譯

當我纔離母胎。我的父親便把我厭棄。他以爲我已死了。故意向我母親說。產兒下生後便死了。遂用包袱。將我裹好。那包袱下。繡着H.N.二字。今如今還在。這兩個字。大概是我母親的姓名略字。當時我父將我包好。裝在一個小木箱內。挾在肋下。由方才所說的那個後樓梯。到了後院。便在一顆樹下。將我葬埋了。審判長閣下。須知那時我不曾死。我的父親竟自把我活埋了。因爲我不曾死。所以纔有今日。並且活潑潑的立在法庭。一述我父之僞人。這是一段眞情實話。謹請諸位法官。稟公裁判。這樣一段可怕的陳情、致使滿場聽衆、都忘其所以。連動也不敢動了、這時審判長問被告道、那麼這樣的詳情、你是聽誰說的呢、畢奈得好似正等着此問呢、因道、我固然很願意知道這樣的事、大約我的父親、從前必有招人恨的事、所以有個克島人、立意報讎、每每尾隨我的父親、伺隙狙擊、這天夜裡、該克島人、又尾隨我父、到了歐秋爾那所住宅、便隱在後院、觀隙行刺、忽見我父由樓上下來、在樹下掘了一穴、埋了一個小箱、他看得清清楚楚、等待埋完、便乘其不意、將他刺殺、當時倒在地下、在克島人以爲他必然死了、其實後來又蘇生了、審判長閣下、請注意、凡我所言、絕無半點僞飾、就請檢驗他的身體、一定有傷、便是我、也能指明他的傷痕之所在、不但此也、連當時刺他的人、我也能指出他的姓名、好在此人今尙健在、若爲作證傳至法庭、亦非難事、當時我父被傷倒地之後、克島人便安了心、又以他所埋之木箱、殊爲可怪、難道不是祕藏什麼寶物、遂將小箱掘出、想要發注大財、誰知拿到外邊、開了箱蓋、子細一看、原來箱內之物就是我、依然還活着呢、克島人一見、大驚、只得把我捨在內、附近一個育兒院內、因爲留下他日的證據、遂將包袱上的繡字HN平分割斷、在我身上留了一半、他拿了那一半去了、自當日起、我便是育兒院中的孤兒了、號數三十七、過了三個月、忽然有一婦人、前來接取我、是由克島來的、那婦人有半片繡字包袱爲証、自然把我領去了、這樣看來、我是生於巴黎、育於克島、其情可以想見了、畢奈得說到這里、眼圈微紅、隱隱有欲淚之意、（未完）

紀彬醫談（續）

▲腸熱病（俗名傷寒）（醫師姚紀彬）

脈強而粗同時在病人胸腹二部發現一種紅色的斑點若用手指在這種斑點上按了。那紅色就退去但是放手後紅色復現。這也是與『班疹傷寒』區別的一點。病人往往在此時不能起床胃口不好。舌苔乾厚。不思飲食。再過三四天。熱度已達到四十度左右。脈博增快。脈小而微。神經昏亂。身體柔弱已極。蓋已入于沉痾境況。病人在這情形中維持三四日。如果醫治得法。看護適宜。過這時期也就逐漸退熱。慢慢就恢復原狀。不然如果醫治不當。看護失宜。在這時期腸子破裂心出血。或因心臟衰弱。不能支持就入於危險的現像了！

過了這危險期間。如果熱度下降。心神逐漸清爽。須過兩星期後方可下床。蓋因經此病後。腸胃心臟。均極衰弱。假要起床過早。此病就易復發。而十之八九。不能挽救。所以患這病的人。總若在此病後多加修養幾天。

上述病狀。不過是腸熱病的一般病狀。有了這種症狀。當然不能絕對的診斷定是腸熱病。要有絕對的診斷。還須驗尿。驗血作肥達氏之反應後方可決定這不過是述該病大概症狀。倘遇有相類的症狀就應早爲診治。以免貽誤！

腸熱病的預防

腸熱病的傳染既與大小便。蒼蠅和食物三項有關係。預防此病的法也就當從這三項上着手。一。關於大小便的處置。在都市目下這種情形。公共衛生尙在襁褓的時代。對於厠所的設備。尙未完善。我所要求衛生當局和民衆辯的。對於傾倒大小便的公地。要離人民飲水源很遠的地方。不許在井旁洗刷糞車。亦不要隨處散播帶菌的尿屎。二消滅蒼蠅的生殖。蒼蠅的生殖。全賴新鮮屎和其他穢物作牠們的孵化的滋養品。如糞及各種穢物能有相當的處置法。使蒼蠅沒有在中飛落的可能。牠們就失去孵化的地點及滋養品。生殖問題也就解決了。在現在公共衛生尙未普及時代。糞及穢物的處置問題當然未盡完善。所以在這問題沒有解決以前。先要改良厠所。門加彈簧。出入的時候可以自由關閉。勿使蒼蠅在糞上發展生殖的能力。這也是消滅蒼蠅生殖的辦法此外如牛馬糞動物尸體。以及各種腐爛食物等。亦常嚮盛有蓋箱內。再運送遠處或埋地下。總勿使蒼蠅接近爲目的。三防止蒼蠅在糞或食物上飛落。所以厨房及厠所的窗戶上都當加上一層紗網。厠所既不容蒼蠅的飛落。厨房蒼蠅也無法的惠顧。厨所厨房除卻按置沙窗以外。這兩處地方尤當特別清潔。每日整理。比較客廳及臥室還當收拾清潔。因爲這兩處地方都有傳染疾病。和散播病菌的可能。與人身體健康有接關係。此外如飯菜做好。擺在桌上在沒有人吃以前。當用紗罩罩着。四。關於食物方面。防病的唯一秘訣。就是非經煮沸的東西不能吃。至於瓜菓等物。非經去皮。已不可用。抱定這個宗旨就可以防免許多從口傳入的病。（未完）

▲勘誤　一日醫學與人生之末句來復共中國。『共』係『興』字。四日『症疹病』『症』係『痳』字。五日『肺姚結核』係多一『姚』字。七日『煤氣中妻』『妻』係『毒』字。十四日『月經不調』係『行經原理』『月經閉止』下段係『月經不調』。

談商人道德（續）（疾惡）

前寄上之遠志膏。係奉爲試用品。係半料。下餘一（先寫成半字。後又改爲一字。）料。今日又交郵寄上矣。此次決係保險寄遞。決無破壞。大約多需幾日時間也。幸勿注意着急爲要。前次所寄四瓶。純爲奉送。以資試服。不取分文。此回所寄係一大罐。重四斤。純係閣下所購者也（下略）我們單單看了這一封信。不見得有什麼趣味。該我們回頭。再與第一次寄藥的信。對照來看一看罷。

來函及款均收到。遂即寄上遠志膏一料。此料係現配者。其原料極佳。佳功効自可立見。（下略）

他們第一次既說寄出之四小瓶就是一料。並說此料係現配者。原料極佳。但第二次來信卻根本把自己話推翻了。說是先是奉爲試用品。不取分文。此回才純係所購的呢。這話該多麼矛盾。多麼打自己嘴巴。多麼滑稽有趣呀。他們把買賣人的人格。簡直全丟盡了。但是更有趣味的事。還不止此呢。請。讀者們往下看罷。我接到第二封信後。一直候到十幾天。也沒見郵局寄來什麼藥。雖然他們囑咐我不必着急。也不容我不着急了。於是我又去一封信。催問他們爲什麼還不寄來。這一次很有効。李春芝居然自己來了負責的回信。他說

前次由敝診寄上方遠志膏。白色四小瓶。係單料者。算奉贈而已。茲又另熬一料。共裝兩罐。堅固寄上。諒不致壞碎也。再此次所熬。係双料者。並彙防止發酵起見。煉至稍濃。故色變黑也。但其功用（未完）

科學發明經血特效良藥
婦科國手
益母丹
爲救濟婦女沉痾起見大犧牲一仟盒買一送一十五天爲限

此益母丹一葯對與婦女之生理及病理有十大特點列下
（一）婦女無經症者不可不服此藥
（二）婦女多經症者不可不服此藥
（三）婦女經痛症者不可不服此藥
（四）婦女患赤白帶下者不可不服此藥
（五）婦女患種種病症者不可不服此藥
（六）婦人懷孕後發生小產流產不可不服此藥
（七）婦人分娩及產褥者不可不服此藥
（八）婦人胎前產後衛生者不可不服此藥
（九）婦人患子宮諸病及豫防者尤不可不服此藥
（十）婦女無病及豫防者尤不可不服此藥
其詳細主治效另有婦科醫藥常識函索即寄須付郵票一分
贈送期自陽歷五月十三日起至六月一日止
益母丹定價每盒大洋二元每打廿元
贈送處遼寧小西關大街　大生藥房

瑞有氏黑色補丸

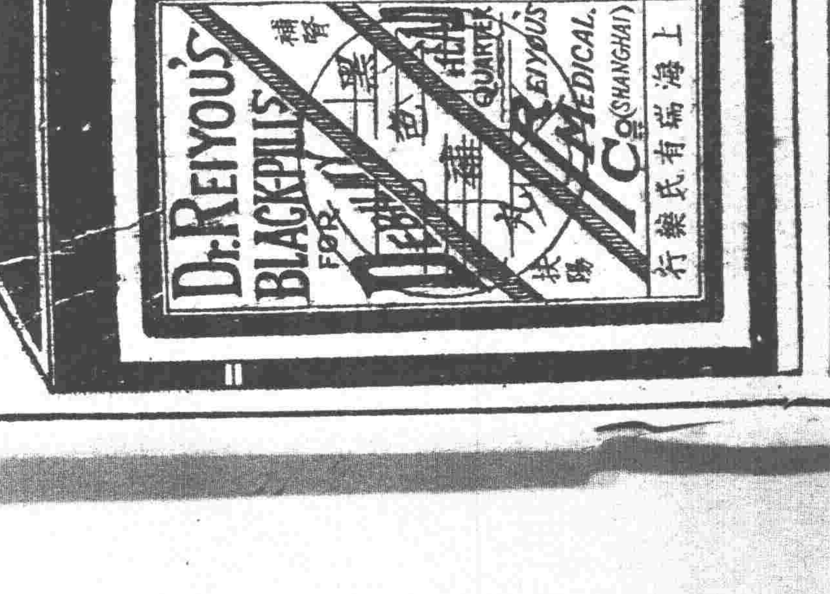

廣告

黑色補丸聖藥係。瑞有氏大醫生研究有年。經驗宏富所含各藥効力偉大而性不猛。生精補血而體不燥。強筋壯骨固本扶陽使男女生殖器力增加。對於腎病可稱全球無二之補劑也。發行以來經中國政府化驗註册。特許專賣。又經中美英日國醫學士證明。各大醫學博士醫院均皆贊賞。認爲補腎之聖藥扶陽之良方也（主治）男女貧血五癆七傷氣虛咳嗽先天不足。後天虧損。房勞過度。少年破身太早手淫過度。見色滑精。夜夢遺精。腎囊潮濕。常出涼汗。精冷精清。子嗣艱難。自汗盜汗陰莖短小。陽萎不舉。舉而不堅。堅而不久。房事早洩。腰腿痠疼。形容枯瘦。小便夜多。年久的白濁。或婦女之白帶及年久不受孕。凡由腎虛發生各症。服之非常有效。強精固腎如無病常服體質強壯。精神充足。永保無腎虧陽萎之慮以免早老貧血腦衰之患如患腎虛陽萎之人。早服一日黑色補丸則早得一日全愈矣。此藥性質和平。功效甚速。四季服之合宜。毫無流弊。效力偉大百發百中。服一盒有一盒之效力服一打有一打之功能。患病購服一試。方知言不謬也。
定價每打三十元每盒三元
外埠函購皆可郵寄　各埠大藥房凡經售西藥者均有代售倘無處購買將款匯至分行購買立郵不悞萬無舛錯
總行上海英租界福州路八十二號瑞有氏藥行
分行哈爾濱道外正陽街西頭　瑞有氏藥行
遼寧十一緯路馬路灣汽車站
瑞有氏藥行啓

大連開 周水子 金州 普蘭店 瓦房店 熊岳城 大石橋 海城 湯崗子 鞍山 遼陽 蘇家屯 奉天 鐵嶺 開原 昌圖 四平街 公主嶺 長春到 長春開 公主嶺 四平街 昌圖 開原 鐵嶺 奉天 蘇家屯 遼陽 鞍山 湯崗子 海城 大石橋 熊岳城 瓦房店 普蘭店 金州 周水子 大連到

哈佛司顛動不妨錶

哈佛司錶 機械堅固 走時準確 顛動不妨 價廉式美 經久不損 實錶中貨 屈一指

瑞士哈佛司時錶公司東方總經理處

分行 大連 連鎖商店街銀座通角

遼寧 日站郵便局前春日町

合名無限公司

森洋行

電話 日本三二〇七 三三二番

中國銀行特種存欵廣告

金錢之浪費在所難免今奕也訓政開始風尚趨重過度時期添設各種存欵五種皆人者子盍興乎來

南北滿各分支行

瀕年以來政局杌揑鮮有寧歲經濟組織乞未完備即無普遍全國大規模之儲蓄銀行又無借用擔保之人事保險公司民衆方面每苦於儲蓄之無方而已舉辦存戶如有遷移皆可就近撥轉無論數目多寡均可隨時存儲不惟利息優厚即期限長短亦盡可自由小欵零錢用之不較其費日積月累全是立業積金邦茲將五種存欵概略分列如左詳章函索照寄

特種活期「零星儲蓄」以平日樽節所餘之欵零星儲蓄積少成多可作下列等項正用

零存整付

企業治產 婚喪儲蓄 失業預防 娛老基金

預計將來有正大用途於平時分期預爲存儲以備到期支取一筆詎欵者宜採用此種儲蓄

如每月存洋十元繼續存十五年期可得本利四千四百八十五元五角二分倘再延緩十年提用按月續存可得本利一萬三千〇八十七元七角九分

整存整付

企業治產 婚喪儲蓄 其他基金

凡籌有整欵未至應用時期不欲動用或學校會社等基金及其他企業公積金不動用者均宜採用此種儲蓄以期滾入利息愈積愈多如存洋三百四十二元十年滿期可得一千元如存一千一百七十四元二十年滿期可得本利一萬元

整存整付

養老年金 子女學費 遺族郵養

預提一筆整欵備作將來用途分期支取者宜採用此種儲蓄如存五百元十五年後開始每年付還一百元繼續不斷平均每次可付二十次如存本息一百二十二元〇七分共有二十次每次可再付二十次

存本付息

養老年金 子女學費 遺族郵養

凡欲存本不動而以所得利息按時支用者宜採用此種儲蓄

又城內設有倉庫兩處日站設有倉庫一處專做皮張鬃尾及貨押物款事宜手續簡便利率從優如承惠顧請至敝行接洽辦理

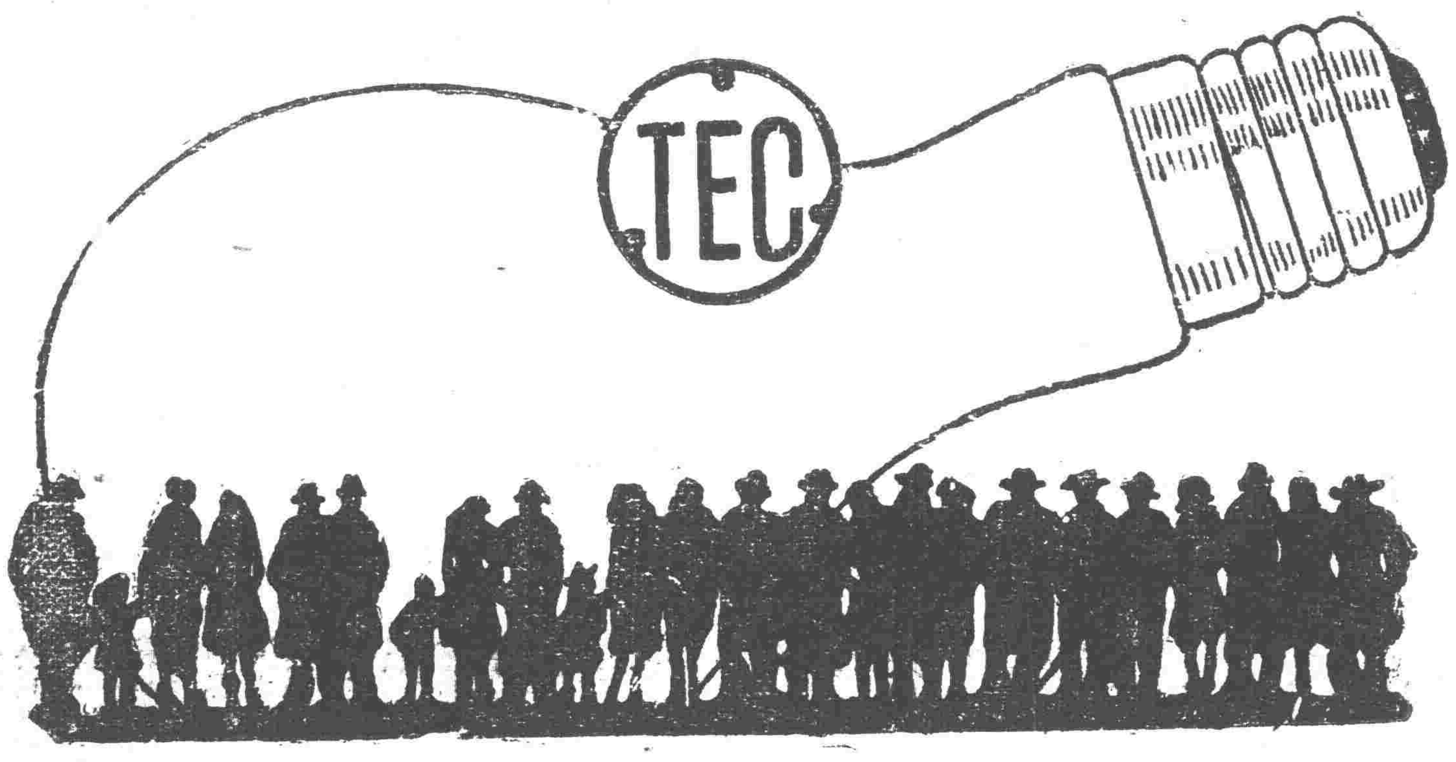

天威牌 珍珠淡氣泡

敝社所發明之珍珠淡氣電泡乃由光學專門技師在敝社值屬之研究所考查世界各國照明學理加以技術的方法而造成者材料特佳外容美觀內面磨沙光亮雖強決不眩目其放射之光線緩而和淸而爽視之婉若珍珠故名之其外殼全面非常光滑故污垢積塵等決不妨礙而易於拂拭無論何時可保其特殊潔淨之面目及於吾人衛生上大有裨益焉其內容乃選純精炭絲復充入瓦斯淡氣其放出光線借賴瓦斯氣之助光亮特强故耗費電力藉得節省顧此珍珠淡氣泡中外馳名 爲各界所歡迎者今番敝社爲酧謝主顧起見特大舉輸入以貢献伏祈各界 賜顧無任歡迎之至也

東京電氣株式會社

大連市連鎖街本町通 電話五二五五番

哈爾賓埠頭區地段街 電話四七七五號

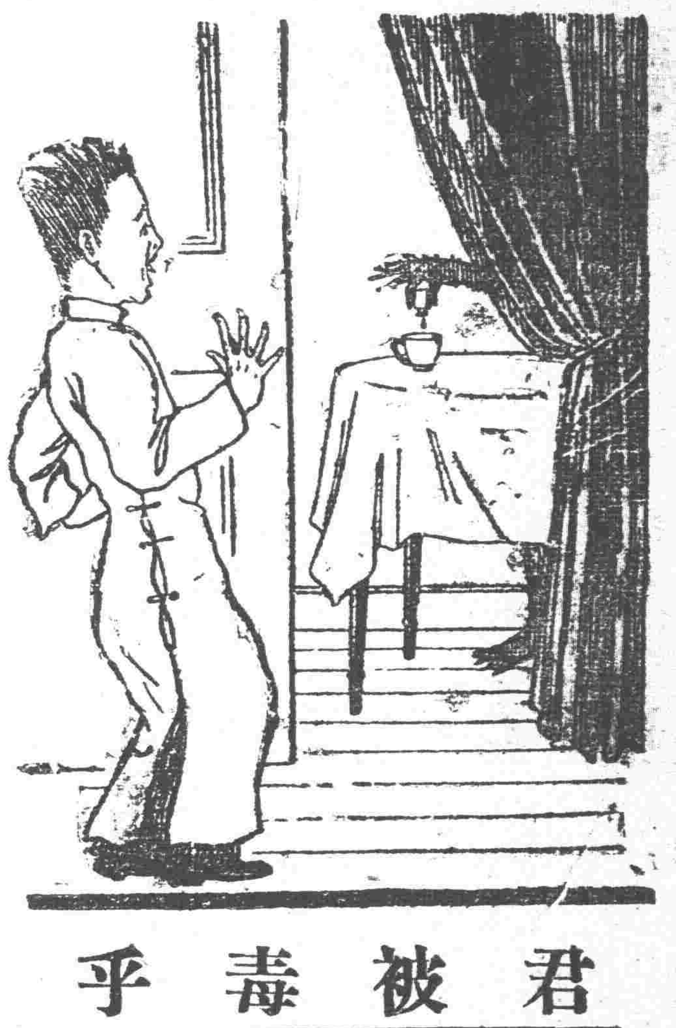

君被毒乎

並非被毒於他人乃被毒自己也即體內廢料壅積不除致血不淸而受毒凡患便秘者皆常在此自毒情形之下因其廢料理應按日淸除而刼汚積腸中爲之害也苟遇此種情形務須立服淸導丸以保內腑潔淨切勿待至顏容灰敗發覺自毒而始行補救蓋便秘便難忽而不治終釀大患欲去恭難矣淸導丸導滯潤腸不生癮不絞痛亦不峻瀉也上海楊樹浦七埭頭德懋公學校長王勳高先生來書云「鄙人因校務倥傯心力交瘁常患便閉純至百病叢生痛苦萬狀後聞淸導丸有平肝潤腸之功乃試服之果然百病全消精神亦較前充足矣淸導丸各埠藥房均有出售或直向上海江西路四五一號韋廉士藥局函購每瓶七角六瓶三元五角郵費免收

韋廉士紅色淸導丸 PINKETTES

東三省古蹟遺聞續編 定價現大洋一元

文藝叢考 定價現大洋一元

哀史 定價現大洋一元二角

盛京時報各書出版

製品 鐵道車輛、鐵道路線附屬品及信號裝置 鐵橋鐵桁、鐵骨鐵屋豆油容器鍋爐類、

株式會社 大連機械製作所

本店 大連市沙河口臺山町番

支店並分工廠 遼寧西塔大街三町目（電話二二〇三番）

要目 汽鋼、汽機、煙突、各種機械類設計製造据付、鑛鐵、鑄鋼並、眞確鐵物、酸素瓦斯、

萬年聲唱機行 添設鐘表眼鏡部

本行爲擴充營業起見添設鐘表眼鏡部新到大批新式鐘表時美眼鏡定價克己非常便宜如蒙參觀無任歡迎

遼寧城內中街路北

補肺露

春風刺骨。寒暖不適。偶不慎之。故有患咳嗽之虞。咳嗽雖係小恙。往有染患肺癆意外之險。肺病一症舉世無醫無藥可治。惟栢羅斯大醫生。補肺露。無論新舊肺病服下大效每瓶一元二角

鐵血液

血中之毒起矣。鐵血液以能療治。本品分爲二種。曰血清注射液。曰內服血清液。能洗除周身血中一切之毒。如花柳梅毒皮膚各症婦女月經胃虧貧血腸萎病凡患血中之病服下無不全愈

特約總代理哈濱柏羅斯藥房 遼寧省大生藥房 九道街大同西藥行

安東 大生東 安達 吉盛隆 富錦縣 大德堂 宋站 天德堂 長春 天寶堂 吉林 三益堂 湯源 福壽堂 遼陽 天玉成 海倫 天豐恒 鐵嶺 廣興德 拜泉 錦和成 吉林 永德堂

錦縣 福全生 江省 中西藥房 公主嶺 三合公 甯安 文濟藥房 吉林 中西藥房 嫩江 衛生藥房 一面坡 鴻聚興 普蘭店 康德記 四平街 原生東 双城 華昌藥房 青岡縣 增壽永 吉林 五州藥房 錦縣 天壽藥房

本溪 興采春 綏化 同春堂 望奎 同發盛 湯原 世原泰 長春 泰和祥 鑾州 福生堂 明水 廣增和 金州 志義成 遼源 德慶會 海倫 久達長 吉林 泰華西 千金寨 信仁堂

長春 義和謙 吉林 濟生藥房 大連 華西藥房 鐵嶺 大青堆子 昂昂溪 永春和 長春 中西藥房 佳木斯 春和堂 遼寧 中西藥房 葦沙河 德慶永 巴彥 民發藥店 安達縣 延壽堂 敦化 中西藥房 江省 中西藥房

東京 中川金庫株式會社製造

純銅三層框 二層絕橡搆 專賣特許 得利不露式

▲特長（三層防火裝置六層防盜裝置）

重量比從來之舊式金庫不過半額於高層大樓上下自由搬移更無危險

因爲是三層框二層絕緣的故搆造決定堅固雖於數層大樓中受火災一時墜落亦無破壞的懸念

因爲外框薄於內裝容量比舊式金庫能增一半

聞不如一見請到本行陳列場參觀貨即知不謬說明書樣本函索即寄

滿洲總代理店 遼寧浪速通 合名會社 藤田洋行

青年界

定全年一份贈送實價書券二元 五月底截止

主編 石民 袁家驊 李小峯 趙景深

六大特色

一 供給普遍閱讀

二 指導學生自修

三 報告國際現勢

四 啓牖文藝欣賞

五 增進科學趣味

六 灌輸各科常識

特約撰稿

冰心 李之常 周建人 徐調孚 梁遇春 黃石 楊騷 楊東蓴 鄭振鐸 潘蕤 薛德焯

白薇 李青崖 郁達夫 袁文彰 孫俍工 黃浚霜 楊人楩 綠漪 劉大杰 錢歌川 顧綬昌

衣萍 周作人 侍桁 陳濟晨 張光人 傅東華 楊昌溪 殷名 劉半農 謝六逸

創刊號要目如下

【準於三月十五號出版】

一九三〇年國際情勢檢討……楊東蓴
世界列強市場爭奪之近況及與我國之關係……淩樹笙
第二次世界大戰之隱礦……芳草
朝鮮之將來……陳清長
兩性問題……楊靈天
自尊與自生……劉曼
機器與現代生活……石民
現代青年的苦悶……楊人楩
青年應該讀什麽書……衣萍
中國大學生與美國大學生……余楠秋
羅貫中……鄭振鐸
詩人與藝術家……孫俍工
論小說的命題……趙景深
作家介紹劉易士
劉易士在美國文壇的地位……錢歌川
劉易士小說論……劉大杰
一九三〇年諾貝爾文學獎金……錢歌川
馬東夫（劉易士作）……錢歌川
草木虫魚（隨筆）……周作人
墨樓（創作）……郁達夫
野火（創作）……魏金枝
落月（獨幕劇）……向培良
新同學（創作）……許欽文
一個台灣女子的談話（創作）……白薇
東西（卡泰也夫）……梁遇春
詩選……楊騷 石民等
加爾武雄小品二篇……謝六逸
醫學新談……史應欽
英美語音辨異……錢歌川
文壇消息……楊昌溪
除夕……張友松
科學雜談……挺生
書評……郁達夫
欄外通信
一、美國兩部文學書……山風大郎
二、法國作家論中國……謝康

價目	
零售每册實價三角	
全年十册實價三元	
國外加郵一元六角	
國內郵費奉送	
創刊號	零售四角 定閱不加

北新書局發行

瀋陽鼓樓北

本局出版書籍不下千種詳細書目承索即寄

注意 請閱後天本報本局大犧牲大贈券廣告

本報價目 每份現洋六分 每月現洋壹元一角 外埠連郵費 半年現洋七元